新京日日新聞
夕刊 五月二十七日
本紙一部五錢 一ヶ月一圓 發行所 新京日日新聞社 發行人 十河榮忠 編輯人 和波繁 印刷人 水越内之介

床廻材 椽甲板 ベニヤ板 家具装飾 滿洲 吉川商會

輝く軍艦旗！
國都に記念日繪卷

大日本肇國の大精神に發したる日本海々戰において帝國海軍の偉業を偲んで日滿一德一心の精神を發揚すべき五月二十七日國都新京では軍友會、新京音樂院、電業、新京中學、新京商業のブラスバンドが軍艦旗を先頭に午前十時海軍武官府を出發堂々市中行進を行ひ兒玉公園の記念式典會場に到り參列した【寫眞は軍艦旗を先頭の市中行進】

上海の記念日

【上海廿七日發國通】わが無敵海軍鐵壁の警備下に治安全く確立し今や戰前以上の繁榮を取戻しつつある上海ではけふ事變下第三回目の海軍記念日を迎へて各所に有意義な行事が催された まづ午前八時三十分上海神社境内において軍艦旗及Z旗の掲揚式、つゞいて午後一時から新公園において新友會及び上海時局國防婦人會による機銃軍七臺の獻納命名式が軍官民多數列席の下に嚴粛に擧行された、一方午前十時四十分から上海特別陸戰隊の精鋭が軍樂隊を先頭に歩武堂々市中を行進全市は軍艦旗の波と勇壯なる軍艦マーチのメロディに埋められた 午後は市中の日本人諸學校及び大東、大上海兩放送局で海軍側主催の記念講演が行はれた、夜は軍樂隊大演奏會、記念映畫會等も催され七萬在留邦人は擧げて海軍への信頼と感謝の念を新たにしてこの佳日を慶祝した

獨軍カレー占領

【ベルリン廿六日發國通】ドイツ軍は二十六日遂に英佛海峽の要衝カレーを占領した

獨軍司令部公表

【ベルリン廿六日發國通】獨軍司令部は二十六日午後十時英佛海峽の要衝カレーを占領左の如く發表した

我軍は頑強な敵の抵抗を排除し廿六日遂にカレーを占據せり

佛軍幹部を銃殺

【ローマ廿六日發國通】佛軍當局は廿五日軍團長以下幹部十五名の指揮官剝奪を發表したが、廿六日のポポロ・ディ・ローマ紙イルン(北部スペイン)特電がフランス避難民の言明として傳へるところによれば佛當局は遂に國軍幹部數名を銃殺に處したといはれる、ポポロ・ディ・ローマ紙報道要旨左の通り

イルンに到着したフランス避難民は佛軍の將官二名とその幕僚數名がレイノー首相の指示に違反した廉により銃殺されたことを確認した、しかして彼等の言明によれば佛軍は恐るべき損害を蒙つたもの〻如くボルドー・ヴァリッツ、ベエイヨンヌ、サン・ジャン等各都市の病院は夥しい傷病兵で混雜を極めてをり、一般市民の鐵道利用は病院列車運轉を便ならしめるため極度に制限されてゐるとのことだ

白政府閣僚 英京へ避難

【ベルリン廿六日發國通】D・N・B通信報道によればピエルロー首相以下ベルギー政府閣僚の大部分はドイツ軍の急に耐へかね遂に去る廿五日オステンドよりロンドンに避難したといはれる

英本國軍 總司令官更迭

【ロンドン廿六日發國通】英國政府は廿六日午後突如陸軍首腦部の更迭を發表、現本國軍總司令官カーク大將を罷免してその後任に現參謀總長アイアンサイド大將を任命した、なほ參謀總長の後任には現參謀次長ディル大將が昇格した

エヂプト王族 郊外離宮避難

【カイロ廿六日發國通】エヂプト國王ファルーク一世は廿六日皇后、皇女以下王族をカイロの王宮から郊外の離宮に避難せしめられた右の措置は地中海の情勢逼迫を暗示するものとして注目される

聯合側空軍 損害二千餘機

【パリ廿五日發國通】ドイツ軍當局では廿五日ベルギー、オランダ作戰開始以來廿五日に至るまでにドイツ軍の擊墜、又は破壞した聯合軍の飛行機は二千百五十六臺に上り、これに對しドイツ軍の失つた飛行機はその約七分ノ一の三百十八臺に過ぎず、オランダ空軍は全く粉碎され、ベルギー空軍は十二個師のうち十個師は潰滅したと發表した

資金工作は心配ない
石炭運賃は現狀を堅持す
大村滿鐵總裁に當面の問題を聽く

滿鐵總裁大村卓一氏は六月二十日東京で開かれる同社株主總會を前に現地關係機關と連絡のため來京二十七日午前中梅津關東軍司令官星野總務長官と會見、午後は大津關東局總長と會見懇談、駐滿海軍武官府を訪問挨拶を述べた、二十八日午後一時三十分發あじあで離京の豫定であるが會社當面の諸問題並に最近の諸狀勢につき左の如く語つた

マ…本年度會社資金につき相當難點があるやうに傳へられてゐるやうだが佐佐木副總裁も云つてゐるやうに五月までの貸替起債は成功してをりその後の資金工作は金融市場の情勢に顧みて大事をとつたのが大分誤り傳へられて滿鐵が資金難に陷つたかの如き印象を與へてゐるがそんなことは絕對にない、この頃の金融逼迫は政府に仕拂ふ年度初めの關係で少く前年度までのやうな假拂をせぬことになつたこと、一般銀行預金の增加率より事業資金貸出の方が增加してゐること、稅金關係で郵便貯金が增えてたこと、更に所得稅の源泉課稅によつて四月以來每月直接國庫に郵貯が流れ込んだこと、直接國庫に吸收される金が相當多額に上つてゐることなどの諸條件が重つて謂ばデフレーションの傾向にあるので今少しく先になれば幾らか緩和するものとの觀測からその時の對策に努力してゐる

マ…資材關係は内地物動による四、五、六月の資材割當は決定してゐるし七月以降三ヶ月の資材も前期の繰越が相當數量あるから直ちに資材難に陷るやうなことはあるまいと樂觀してゐる

マ…インフレ激化とともに豫算も膨脹する一方で營業收支より見て支出の方が增加する傾向にあるのでどうしてもこれは是正しなくてはならぬ、從つて機構改革などもこの際現狀に止め大量社員の採用といふことも差支へることに考慮してゐる、これをもつて新社員を一切採用せぬやうに誤解されては困る、新陳代謝は或る程度行はれねばならずそれが補充程度の採用は當然のことである、留守家族の問題も頭を痛ましてゐるもの〻一つであり、僕もこの問題に關してはまことに氣の毒に思つてゐる、かういふことをなるべく早く解決する積りで本年は約五十萬圓を社宅新築にあて〻ゐるが、資材入手難のため全部を解決出來ないのは遺憾である、移讓當時の轉出者を直ちに追ひ出すことは人情として忍び得ぬところでありよしそれをやつても何處かに不足を來すのであるからお互に我慢の出來るところは我慢して提携して行くほかはない

マ…石炭の値上げといふことも聞いてゐるが增產のため最低コストを引上げることは止むを得ないことであるから、それにより滿鐵は運賃を引上るのではないかといふ考へも起り得ることであるが會社は國策鐵道としての使命に立脚して齒を喰ひしばつても現狀で進む事に方針を極めてゐる

五萬の青年に信賴
衣、食、住にこの親心

マ…ついで話題を歐洲大戰に轉じ、白蘭電擊作戰に成功した獨逸は大擧英本土を衝くであらうと見られる向もあるが、僕の素人考へではヒトラーともあらうものがそんな大膽な擧には出ないであらうと思ふ、何故かといふとあの小さい島國の英本土に四千萬もの國民がゐるのにその食糧は自國で間に合はず海外から仰いでゐるではないか、從つてその主要な港々を押へればその危險率の多い遠征をやらずに濟むのではないか、これは僕の素人考へだが、いづれにしても獨逸は強いその強い原因が青年にあるのである、さういふことを考へると滿鐵の青年隊にますます期待をかけざるを得ないよ、明日の滿鐵を背負ふものは五萬の青年隊員の双肩にあると僕は思つてゐる、問題は如何にして青年隊を育て上げるかであるが要するに踰舍を最も住みよい所とすることだ、食ひ氣と性慾の最も旺盛な青年に對して訓練も必要だが一にも二にも訓練訓練ではいかぬ、先づ外へ出て食はぬやうに會社は相當犧牲を拂つて食糧を改善することにした、次は性慾問題だがこれが青年の强敵だ、これに負けた者は一生の負となるのであるからそのよい解決方法に頭を惱ましてゐる、どうかね名案はないかね【寫眞は大村總裁】

襄東作戰（上）敵を擊滅しつ〻敗敵を追つて進擊するわが精鋭部隊（下）宣傳班のスローガンに見入る支那良民（泌陽附近にて）

神吉新間島省長

民生部次長から間島省長に榮轉した神吉正一氏は軍官民多數の見送裡に二十七日午前八時三十分新京驛發あさひにて單身赴任した

ペルー大震災 死者四百五十

【リマ廿六日發國通】ペルー大震災被害につき廿五日夕刻までに判明したところによれば死者四百五十名、負傷者五千名に達してゐるなほ震源地はカリヤオ(リマの郊外)に近いといはれ同市の三分の二は全壞しその損害數千萬圓に上る見込である

ソ芬通商交涉

【モスクワ廿五日發國通】ソ聯政府は過般來フィンランドとの通商關係再建工作を進めつ〻あつたがいよいよ兩國代表はモスクワに於て交涉を開始することゝなりコチライネン貿易相を主班とするフィンランド通商代表の一行は廿五日空路モスクワに到着した、飛行場にはズテハノフ・ソ聯邦貿易人民委員部次長その他ソ聯側要人多數及びパーシキブイ・フィンランド公使等が出迎へた

伊國參戰態勢
市民動員法案可決

【ローマ廿五日發國通】歐洲戰局の急展開に對處しイタリー政府は着々國内强化に邁進しつ〻あるが廿五日更に戰時に於ける「市民動員」に關する法案が上下兩院を通過した、此の法律は

一、十九歲より五十五歲までの男子で兵役に服しないもの
一、五十六歲より七十歲までの老男子
一、十四歲より十八歲までの少年
一、十四歲より六十歲までの婦女子

等の一般市民を戰時徵用して特殊任務に就かしむることを規定してをり、過般來着々行つてゐる大規模な軍隊召集とゝもにイタリーの參戰態度を表明するものとして極めて注目されてゐる

中央、地方融合に
官民一體の實踐
協和會本年度省聯協議會開催日決定

協和會本年度各省聯合協議會開催期日に關しては、豫てより中央、地方間に於て種々研究されてゐたが、二十八日より興安西省を皮切りに順次左の如く開催する事に決定、尚本年度は同協議會に於て中央、地方間の融合を圖るとゝもに官民一體の實を擧ぐるべく地方より政府及び特殊會社の首腦者の出席を求め、宣德達情の萬全を期することになつた、開催日程は左の如し

▲首都 自七月十日至十三日▲奉天省 自六月二十五日至二十九日▲吉林省 自七月一日至四日▲龍江省 自六月十八日至廿一日▲濱江省 六月二十七日至三十日▲錦州省 自六月二十五日至二十八日▲安東省 自六月二十五日至二十八日▲間島省 自六月二十五日至二十八日▲三江省 自六月二十七日至三十日▲通化省 自六月二十五日至二十八日▲牡丹江省 自六月十六日至十九日▲黑河省 自六月二十七日至二十九日▲興安東省 自六月二十五日至二十九日▲興安西省 自五月二十八日至三十日▲興安南省 自六月十日至十二日▲興安北省 自七月十五日至十七日▲北安省 自七月五日至八日▲東安省 自六月十七日至二十日

訪伊使節團 晩餐會

【ローマ二十六日發國通】訪伊使節團佐藤團長以下一行は二十五日午後九時エクセルシオール・ホテルに開催された「日本友の會」主催の晩餐會に臨んだ、同會には會長アロイジ男をはじめアウリチ前駐日大使、極東問題の權威トウッチ、フォルミキ兩博士その他日本關係者が列席盛大な日伊交驩を遂げた

ユソ通商航海條約正式調印

【ベルグラード廿五日發國通】ユーゴ、ソ聯兩國政府の代表は去る十一日モスクワに於てユーゴ、ソ聯通商航海條約に正式調印を終つたがユーゴ政府は廿五日附官報をもつて新條約の全文並に附屬議定書を發表した

東亞安定に協力
國府答禮使節の離京挨拶

【東京發國通】國民政府答禮使節團一行は廿六日離京に際し陳正使談の形式をもつて左の要旨のステートメントを發表した

曩に貴國政府が阿部大使閣下並びに國民政府の還都典禮に御參加下され、それに對しわが國民政府を代表してわれわれ一行が政府の命をうけて貴國に感謝の意を表すべく參りまして以來貴國朝野の御懇篤なる御歡待をうけ殊に東京における朝野の御歡迎、洵に感謝の念この上なき次第である東亞の運命は東亞民族相互間に於て自ら解決すべきであり、貴我兩大民族の誠心誠意の合作は實に東亞安定上に唯一の貢獻であり、このたびの使節の往來を見たことは正に相互の熱と誠の交流のはじめであるといひ得る百尺竿頭更に一歩を進めて兩國の相互理解を深め兩國共同の信念を確固たらしめ步調を一にして進むことが出來れば善隣友好の基礎も共同防共の目標も、經濟合作の方向も共に確定し得るものであると信ずる、勿論前途の進展上なほ幾多の困難ありと雖も互讓互敬の精神を以つてすれば總ての困難を排除廓清するに難くない、私共は必ずわが見聞したところをわが國の國民一般に傳へ、中國の獨立、自由を保障せられる貴國の至誠を認識させ貴我兩國が東亞の大局に對し倶に負擔すべき責任を自覺し相協力してこの偉大にして艱難なる事業に當るべき覺悟を定めしむる考へであり、貴國の文化、產業軍事その他各方面の著しき進步は實にわが國にとつてよき模範であり最もよき參考となるので今後とも中國のため御指導御協力を賜はらんことを希つてやまない次第である、目下第一の急務は一日も早く和平實現を圖り東亞の防衛を圖ることで、過去の爭根を一掃することは當面の局勢を打開し將來の艱苦を排除することであり、兩國の安危、東亞の存亡正にこゝに存するので、今後とも勵み相協力せんことを重ねて希つてやまない

英政府對伊 關係調整

【ロンドン廿六日發國通】英國政府は戰爭の側面工作として對ソならびに對伊關係の調整、殊にイタリーの參戰を阻止するため英伊通商關係の促進につき躍起の努力を續けてゐるが、廿六日英國經濟戰爭省は英伊通商が極めて滿足に進捗してゐる旨左の如く發表した
戰時禁制品に關する英伊協同委員會に出席中のダリーン主席英代表は廿六日ロンドンに歸還した、同代表の意見によればイタリー側の提案は最も滿足すべきもので協定締結の基礎を與へるものであるなほ英伊兩國代表は目下ローマにおいて細目討議中である

人事往來

着京

▲永山臺二氏(會社員)二十七日來京ヤマトホテル▲二見松二氏(同)同▲鷲尾重二氏(愛知縣官吏)同櫻ホテル▲西川喜一氏(鞍山市公署)同松屋ホテル▲樋口庄三郎氏(開拓團訓練所所長)同大丸新館▲藤原宗雄氏(青山訓練所教師)同▲小谷改三氏(營林署官吏)同八島館▲西野平次郎氏(日本鋪道)同大國ホテル▲米野豐實氏(滿日大連支社長)同滿蒙ホテル▲安部敬男氏(報國商業專務)同トキワホテル▲伊達弘氏(大連稅關吏)同新京第一ホテル▲内藤辰造氏(畫家)清林莊旅館▲小鍜治直芳氏(鞍山建材業)同國都ホテル▲金子正美氏(東邊道開發)同

出發

▲福山常太郎氏 吉林へ▲山本博敦氏 莊河へ▲田部晉市氏 佳木斯へ▲海雲賦氏 同▲高橋榮治氏 奉天へ▲下條善助氏 同▲酒井覺男氏 齊々哈爾へ▲蜂須幹氏 東京へ

その日く

三十五星霜、現下の情勢を思ふときけふの海軍記念日の意義殊に深い ◈ その間には巨いなる日本の生長の跡がある、そして大任はなほ續く ◈ 西歐はなほ混亂しソ聯と米國それぞれの途を行く、太平洋また波打つ ◈ 獨軍猛進し、伊太利が緊張する、あすの形勢誰れが知らう ◈ 原野に築くわれらの建設よ、逞しく美しく擴充されて行け

聖戰美術展覽會
五月二十八日より六月二日まで
石井柏亭・橋本關雪・川島理一郎・川端龍子
中澤弘光・熊岡美彦・南薫造（イロハ順）
畫伯等の大作・力作
六・七階催場にて
主催 陸軍美術協會
後援 陸軍省 關東軍 滿洲國政府 滿洲國協和會 南滿洲鐵道株式會社 新京日日新聞社 滿洲新聞社
新京 百貨店 寶山
毎月曜定休日

食慾增進 康生錠
最新活性酵母劑
顏色が惡い 通じがない 胃腸が弱い 痩せてゐる 發育が惡い 疲れやすい 力に
一五〇錠 三〇〇錠
富士山牌
K871

皇帝御訪日 記念郵票發行
珍らしい油繪グラビア版

紀元二千六百年御慶祝の畏き思召から皇帝陛下におかせられては六月下旬御訪日あらせられる旨發表されたが、交通部ではこの盛擧を永く國民とゝもに記念するため記念郵票並びに記念日附印を六月下旬發行することになり準備を進めてゐる

記念郵票は二分（牡丹色）四分（綠色）の二種類で（寸法は現行通常切手と同一）で圖案は二種類とも皇帝陛下が康德二年四月御訪日の御途中、一番の鶴が御召艦上に飛來したことを聞し召され

禽獸に至るまで日滿兩國の親善を喜ぶものにして

天地の氣と人と物と自ら相通ずるものあり

と仰せられた御事蹟に因み

御召艦檣頭高く揭げられた滿洲國軍艦旗とその上空を飛翔する一番の鶴を民生部編審官室太田洋愛畫伯が油畫に謹寫したもめでたい圖柄を選び二種類とも滿洲國切手としては初めてのグラビア印刷に附せられるが、油繪原畫を郵票に採用したのは世界でも珍らしいことだけに郵票蒐集家の垂涎の的とならうといはれてゐる なほ賣捌は六月廿六日の日本皇室公式御訪問當日から全滿各郵政局所で開始されるが、新京中央郵政局では通信賣捌の取扱ひも行ひ、又記念日附印は日滿兩國の代表的花樹である櫻、杏を描いたもので日滿一體を寓意したものでこの方は六月廿六日から三日間全滿七十二都市の主要郵政局で使用される【寫眞は記念郵票】

聖戰下三度迎ふ"擊滅の日"
―輝く二千六百年海軍記念日―

世界に誇つたバルチック艦隊を日本海に邀へ榮光燦たるZ旗の下、皇國の興廢をこの一戰に賭けて未曾有の戰果を收め帝國海軍に不滅の金字塔を打ち樹て皇國の隆運を永遠に決定した輝く海軍記念日は星霜めぐつて第三十五回目のけふ五月二十七日、國民の感激も一入新たなる紀元二千六百年の光輝ある喜びと共に聖戰下三度び日滿呼應全國民あげて慶祝のうちに迎へた

サイレンを合圖に海の英靈に默禱
全市に繰展ぐ感激の記念行事

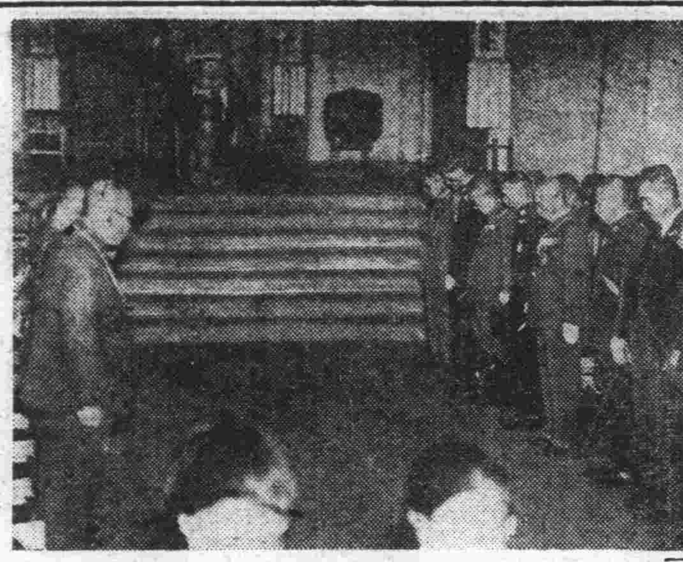

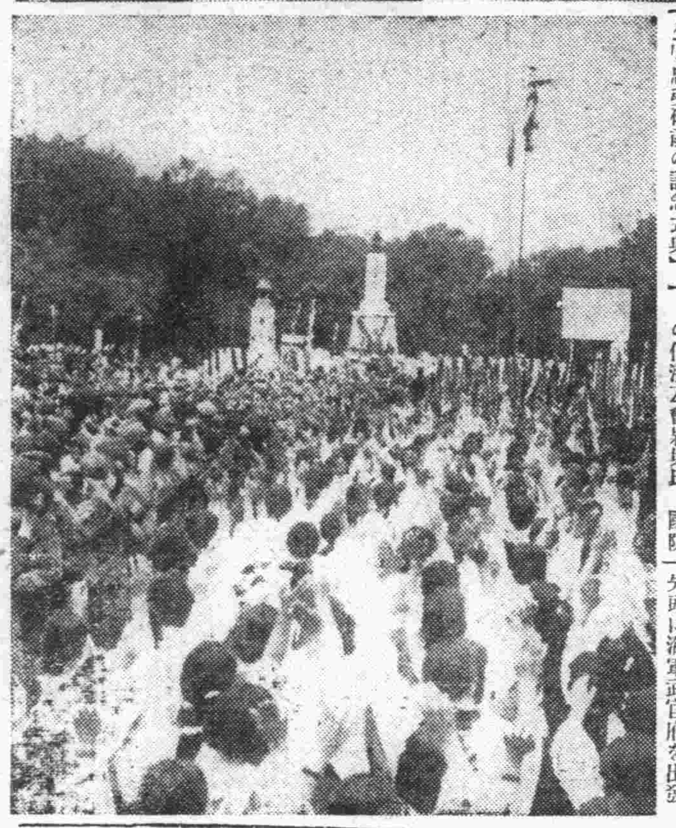

この日國都の空は雲低く霧雨に明け全市各戶に揭げられた日滿兩國旗はなほ降りやまぬ靜かな雨にしつとり濡れて感慨一入深い中に盛大な記念行事の幕を開ける

午前九時新京神社に於ける海軍記念日奉告祭をトップに次いで新京音樂院、電業、新京商業、新京中學のブラスバンドの勇壯なる市中行進、午前十一時より兒玉公園忠魂碑前に於ける嚴肅なる記念式典或は武道大會に、講演映畫會にと多彩な諸行事を繰り展げ全市を海軍一色に塗りつぶして行つたそして正午にはサイレンを合圖に全市民在天の英靈に對し一分間の默禱を捧げると共に興亞國民の決意を一段と新らたにした【寫眞は新京神社式典（上）と兒玉公園忠魂碑前の記念式典】

新京神社式典

二十七日海軍記念日に際し新京神社では午前九時より植村神職により嚴肅なる式典を擧行

海軍武官府より桑折少將他三名、鄉軍新京聯合分會より辻少將、協和會中央本部より金子副本部長、滿鐵より平島支社長、その他海友會岩坂氏、國防婦人會理事等參列三十五年前を想起して英靈の冥福を祈り、併せて今後益す海の護り固からんことを祈願した

堂々軍艦旗行進
海軍忠魂碑前に…榮光のZ旗翩翻

感慨一しほ深い三十五回海軍記念日式典は二十七日午前十一時より細雨に浄められた新綠の兒玉公園海軍忠魂碑前に於て擧行された、これより先き午前十時海友會、新京音樂院、電業、新京中學、新京商業のブラスバンドの一隊は岩坂海友會長を先頭に駐滿海軍武官府下士官の捧げる大軍艦旗を先頭に海軍武官府を出發、軍艦マーチ、愛國行進曲のメロデーも勇ましく堂々市中行進のうち兒玉公園式場に臨めば

紅白の幔幕に飾られた式場では定刻前より鄉軍、海友會、長友會、國婦、協和分會、義勇奉公隊、青少年團、中小女學校生徒兒童等約五千名來賓席には梅津關東軍司令官、張國務總理をはじめ陸海將星駐官平島滿鐵理事をはじめ各會社銀行代表等踵を連ねて列席、定刻開式宣言に引續き榮ある大軍艦旗は武官府下士官により君ケ代奉唱の餘韻が

雨にけむる樹間に靜かに流れる中をスル／＼と檣頭高く揭揚され次いで戰鬪ラッパ吹奏と共に輝やくZ旗は海軍武官府下士官の手によつて揭げられ兩旗は參列者の胸に新たなる感激を喚び起させる、一同國の鎭め吹奏裡に最敬禮を捧げついで協和會于首都本部長、金子副本部長の力強き式辭に次いで桑折駐滿海軍武官壇上に立ち感激をこめた口調をもつて過ぐる日を物語り聖戰下に於ける國民の一段の奮起を要望する挨拶あり軍艦マーチを合唱最後に梅津關東軍司令官の發聲で「大日本帝國萬歲」を奉唱して意義深き記念式典は午前十一時四十五分極めて嚴肅裡に終了した

梅津軍司令官參列　式典に參列の梅津軍司令官と張總理以下各大臣連

國防化學協會設立可決
藥劑師總會

近代化學戰に於ける毒ガスの慘害に對處すべくさきに新京藥劑師會で決定をみた新京國防化學協會は近く發會式をあげる運びになつてゐるが、更に廿五日午後一時から香取滿洲藥劑師會々長、近森民生部技正はじめ新京、奉天、吉林、四平街錦州、安東、鞍山各支部代表五十餘名列席の下に日滿軍人會館において滿洲藥劑師會第四回總會を開催

同席上これを全滿的な國防機構に擴充すべく滿洲國防化學協會を設立することを協議した結果、滿場一致を以て可決され近く創立計畫を進めることとなつた

忌明献金（寄託）
松本、淺野兩氏から

市內百澁街二〇三松本勇氏は曩に母堂民乃自が七十七歲の高齡で長逝、二十六日が忌明に當るので慣習によれば香奠がへしを行ひ故人の追善に資する筈であるが時局柄國防費を獻納これに代へたしと二十七日本社へ金三百圓を寄託、よつて關東軍を通じ献金手續を了した

□　□

市內東二條通り一七番地淺野勝人氏は曩に長男開太郎氏を亡ひ、二十六日が忌明にあたるので香典がへしを行ふ筈のところ時局柄献金をもつてこれにかへ故人の追善に資したしと恤兵金二百圓を二十七日本社へ寄託ありよつて關東軍へ献納手續を了した

軍犬飼料配給
希望者へ

來る六月一日からの米の配給統制により杞憂されてゐた軍用犬の飼料に關しては軍用犬協會に於て當局と折衝の結果軍用登錄犬に限り考慮することになつた

各會員にして配給希望者は二十八日までに所定用紙記入のうへ軍犬協會新京支部へ申込まれたいと

大陸建設へ海洋認識重大
―海軍記念日に當り 桑折少將談―【下】

二、英國海軍 國內情勢に禍されて海軍艦艇の補充に一歩立遲れたる感ありし英國も多事多端なる國內外情勢に鑑み昭和十二年を第一年度とする十五億磅（邦貨約二百二十五億圓）五ケ年計畫に依る軍備擴張案を樹て諸外國に對する外交上の指導力を挽回し本國は勿論海外領土植民地に對する國防力の充實に資せんと努力しつゝある、現に獨逸と交戰しつゝも猶地中海印度洋極東其の他に必要なる艦隊を存置し其の餘裕のある處を示し彼の對獨封鎖圈を太平洋に迄延長し我國の關心を深めつゝあるは周知の通りである又英國が東洋に持つ最大の軍港たる彼の新嘉坡は長年月の努力と巨額の經費を投じて立派に完成し極東進攻作戰基地として磐石の備へを爲して居るし其の他香港コロンボ、ポートダーウイン等の海軍及び航空根據地としての設備も愈よ强固を加へ全く面目を一新したる事は吾人として充分認識を必要とする處である

三、佛國海軍 佛國は主として歐洲に於ける國防の爲伊太利及獨逸に對抗するに足る海軍力の充實に努力して居る關係上東洋に於ける其の領土たる佛領印度支那等に對しても自國單獨にて積極的に防禦せんとする意志も實力もないものと思はれ專ら英米の餘威を藉り間接的防禦を期し居るも最近はカムラン灣の軍港構築を企圖し着々實行しつゝある由である

四、蘇聯海軍 高度の秘密主義を採り居るためソ聯海軍の全幅を知るは今猶困難なる處なるも最近國力推進のためには海軍力充實の急務なるを自覺し制度編成、人員敎育等各般の刷新を圖り名實共に大海軍建設に努力しつゝあるは充分察知し得る處である、現在約卅萬噸の艦船を保有し而も其の三分の一は潛水艦であるものと推定される、而して極東においては專ら潛水艦を中心として幾分巡洋艦、驅逐艦等を加へた防禦的軍備に努め潛水艦の如きも浦鹽及其の附近に或は七十隻と云ひ或は九十隻といふ多數を準備してゐる有樣なので一朝有事の際吾々としては大いに警戒を必要とする處であつて之を押へて大陸と我國との交通線を充分確保出來るだけの準備は常に考慮しなければならない處である

以上述べた如く太平洋をめぐる何れの國の海軍を見ても日本を目標としないものは無く而も何れもが為大な擴張をやつてゐるものばかりである

□　□　□

然るに我が日本の海軍政策は屢ば中外に闡明せられて居る通り所謂不脅威不侵略であつて他國に對しては侵略せず而も西太平洋の制海權は微動だにせしめることなく之を確保し以て國策の推進擁護を完璧ならしむると云ふ處にある、從つて外國の侮を受けないだけの自主的軍備の必要な事は云ふ迄も無くまして東亞新秩序建設に邁進しつゝある現在之を妨害せんとして種々策動して居る援蔣第三國に對しても必要なる對策準備を怠る事の出來ないのは自明の理であつて吾々海軍當事者としても充分其の覺悟を以て日夜粉骨碎心して居る次第である

歐洲の情勢は益す紛糾を極め其の波及する所遂には東洋に迄及ばんとし最近も蘭印問題を繞つて日米互に聲明を繰り返し相當反響を呼んで居る狀態で歐洲における戰爭の推移と關聯し將來益す重大性を加ふべき問題として我が有田聲明にも有る如く充分なる關心を必要とするものである、思ふに國家躍進の途は決して坦々砥の如き大道では無い、事變以來吾等が體驗し來つた幾多の試煉も之を世界大戰當時に歐洲交戰國々民の嘗めた苦難に比すれば決して大なるものでは無く却つて聖戰四年にして猶餘裕綽々たる情況は第三國人の均しく驚歎する處であつて吾人は猶如何なる困難に對しても莞爾として乘り切るだけの態度と覺悟が欲しいものである

□　□　□

「憂きことのなほこの上に積れかし限りある身の力ためさん」

更に附言したいのは滿洲の如き大陸に居ると海洋に對する認識が幾分薄らぐでは無いかと云ふ心配を持つて居るものであるが大陸建設と海洋發展とは互助關係にあつて決して離るべからざるものである事は今次の事件に於いて海上を封鎖され海港を失つた支那重慶政府の慘めさを見ても充分了解せらるる通りである、此の點は在滿日本人のみに限らず滿洲國民全般にも充分認識してもらふ必要があることで吾々としても從來から大いに力を注いで來た處であるし將來も大いに努力する覺悟である

玆に第三十五回海軍記念日を迎ふるに當り過ぎにし日の大捷の跡を偲び先輩の赫々たる感激を以て當面の時局に對處し萬難を排して大理想の達成に邁進すべきではなからうか

お米の申告成績依然香しからず
市民動員體制の缺陷暴露

米の通帳制統制配給の實施も愈よ旬日の後に迫り市公署に於いても萬遺漏なきを期し市民に配布する三萬冊の通帳も既に出來上り六月一日を待つばかりとなつてゐるが、依然申告の成績が惡く係員の首を傾けさしてゐる、この米の統制配給こそ市民の日常實生活上最も重要な事柄であるにも拘らず申告成績が良好でない理由は

一、市が市民動員に最も整備されてゐると信じられた毛細管組織體である家庭防護團組織が市の豫期した如く活動力が旺勢でなく本統制の動員體制も極めて消極的であつた

一、市民が市行政の末端組織である町會組織の認識に缺けてゐる點

一、又區關係者の一部が事務多端の折今回の通帳制實施は六月一日は到底至難であると觀測してゐた點

等が相當影響してゐるものと見られてゐる、これに對し市當局では萬難を排し六月一日より通帳制度を實施する事を言明して居り通帳なき市民には斷乎として米の配給を中止する旨を述べて居り申告せざる市民は直に申告するよう切に要望されてゐる

さくらフォルム
國產の第一級品

豫防夏の陣
保菌者調べ

傳染病跳梁期を控へ國都では首警衞生科並に市公署防疫科を中心に防疫鐵桶陣の完璧を期してゐるが、更に赤痢、チフス保菌者の檢索を實施することになり獨身寮、養成所、合宿所の炊事夫、ボーイ並に管理人には採便名簿を作成させ廿七日の順天署管內をトップに大大的な糞便檢査を左の日割で實施することになつた

▽順天署＝五月廿七日—廿八日▽中央通署＝廿九日—卅一日▽四道街署＝六月一日▽長通路署＝二日▽和順署＝三日▽寬城子署＝四日

犯罪少年激增

新京驛構內の雜沓を奇貨に跳る鮮滿人少年掏摸の横行とゝもに市內百貨店の少年萬引犯の激增は一日も放置出來ない問題とされてゐるが、二十六日午後も金泰洋行の混雜を奇貨に夏シャツ協和服上衣、墓口を萬引逃走せんとする

山東生れ室町二ノ二一庸鴻里（一六）綏中縣生れ住所不定劉國忠（一八）山東生れ二道河子一面街劉君堂（一六）吉林生れ鐵北軍用路一〇三號滿映ボーイ張名仁（一七）

の四名を店員が捕へ中央通署へ突き出した、なほ公園その他個所での少年掏ッ拂ひ、空巢事件は十數件もあり、少年保護の建前から防犯當局の積極的對策が望まれてゐる

優秀會員を表彰
鄉軍滿洲分會

鄉軍滿洲聯合分會管下の優良役員模範會員表彰式は廿七日海軍記念日の行事を終へた兒玉公園內海軍忠魂碑前で擧行、各分會から十代表者が參列辻聯合分會長から表彰狀を授與したが表彰者は

△鄉軍會長表彰＝陸軍步兵中佐關辰熊氏等十名△同模範會員＝陸軍步兵準尉奧田正幸等九十五人△行德聯合支部長からの役員表彰＝陸軍步兵上等兵石川武雄氏等三十六人△同模範會員＝陸軍步兵少尉狩野良雄氏等三十五人計百七十六名であつた【寫眞は表彰式】

新着ボート浮ぶ

兒玉公園ではかねて註文中のボート十艘が到着したので二十七日から潭月池に浮べることになつた

江口、森田兩家の御目出度

弘報協會理事長森田久氏令孃艮子さん（二四）はこのほど東邊道開發株式會社勤務江口謙吉氏（三〇）と婚約整ひ滿洲鑛業開發會社理事工藤重之氏夫妻媒妁の下に廿六日午後五時から新京神社に於て華燭の典を擧げた

あす（廿八日）

▲民衆敎化映畫會　於協和會館午後六時より
▲鷄林協和懇談會　於首都本部午後四時半より
▲聖戰美術展覽會開會　於國防會館寶山百貨店午前九時より

今晩の放送

▲七、三〇（東京）國民歌謠「紀元二千六百年海軍記念日の歌」他、獨唱內田榮一▲七、四〇（東京）講演海軍少將金澤正夫▲八、〇〇（東京）吹奏樂と軍歌「日本海々戰」他▲八、二〇（東京）ラヂオドラマ「威海衞の秘密」▲九、一五（大阪）齊唱と合唱「太平洋行進曲」他

再發淋病と熱

淋菌は四十度以上の熱に依り急速に死滅す
ワレンチ博士が「內服藥に殺菌力なし」

と發表して以來東京の本研究所に於て種々の難關を克服して始めて玆に電熱を取入れ理想的且完全無比なる物理應用の特許熱療機を考案しさしもの難病も見事解決の鍵を握り治療醫學士に一大足跡を殘し得たるは本研究所の誇りとする所なり

從來彼方此方に有る熱療機より一歩進んだ特殊裝置により如何なる難性でも四五日にて血膿を止め輕症なれば一日にて膿を止め短時日にしかも何等苦痛副作用なく全快の運びとなり又再發の憂無く容易に全治するものなり今迄多くの費用を

內服藥や注射に使ひ果しても尚治らず御困りの方は速に本機を使用せられ亡國病たる淋菌を撲滅ぜられ非常時國民の責任を全されん事を召集や結婚を目前に控へ淋病に惱む方は是非効果の適確な本機に依られよ

發賣元　東京市芝區二本榎木町一五

淋病專門 熱療法
東京・新京
新京 熱療法療院
新京曙町四ノ一
脇坂ビル（長春寺前）

社員募集

一、男子社員　若干名
年齡學歷を問ず身體强健多少勞働に耐る內地人
一、女子見習社員　若干名
年齡十五歲以上學歷を問はず但し住込の事
右至急募集す給料其他面談（希望者は自筆履歷書持參午後來談あれ）
新京入船町二丁目五番地
陸軍御用達　滿協洋行
電話三—二七〇三番

歸院廣告

當院長內地旅行中の處歸院仕り從前通り診療に從事致候間此段謹告候也
日本橋通り八四
松本醫院
電話（3）三七五六番

貸家を求む

事務所向と住宅向
株式會社 滿洲松尾鐵工廠
新京出張所
電話（三）三八八四番

德島縣人各位に告く

左記により會員及家族慰安會開催すべきに付御出席相成度御案內申上候
尚末だ入會なき縣人各位も此際御加入の上御出席下さい
一、日時及集合場所
六月二日午前九時三十分迄に長春座に集合午後一時迄活動總見し引續き鹿鳴春支那料理店に於て慰安宴會を實施す
二、會費不要
初めての參加者は金五圓を徵收す
三、申込場所
電話（二）四一五七　井出美明宛
電話（二）二〇五七　清水貞次宛
新京德島縣人會長　沖津亘

愛兒家に女兒貰われ度し
血統正し
電話2 一二五一番　川尻助產院

店員募集
一、男店員　數名
右至急入用希望者は自筆履歷書持參午前中來店有度
興安大路三二號
仁善堂藥局

八丁

鹿谷綜合齒科
診療時間 午前九時……午後七時
レントゲン科
光線療法科
口腔外科
一般齒科

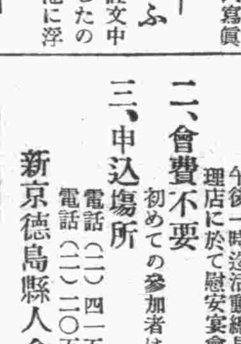

支那そば
ぶたまんぢゆう
來々軒
太子堂前

募集
一、仲居さん　二、三名
一、ホール女中　若干名
但し十七八歲より廿二三歲迄月給七八十圓
右希望の方は本人御來店下さい
東二條通り
電③三一八三
割烹 光樂

開店
ホール及調理場の改造完成
「二十六日」より開店して居ります
ホールは明朗爽快味は斷然自慢です
何卒御來店の上御試食御高評を願上げます
新京吉野町二丁目一
小宴會は特に御相談申上げます
割烹 よしや
電話③三五七五番

萬華鏡

この程ダイヤ街は鶴ノ非席に多代子と名乗る妓がお目見得してゐる、この多代子裾こそ國都花柳界はじまつて以來最初の一萬圓藝妓で昨夏三浦屋が抱へた自慢の一萬圓酌婦高尾の向ふ張るものとしてこれからの美貌と艶麗な姿態での人氣爭ひが見ものである▼扨て多代子裾は兵庫縣尼崎市の産、神戸の仕込ッ子を振出しに大阪から平壤に渡り次いで大陸は國都へ新しき希望に胸一杯膨ませて來た當年とつて二十四のハリキリ盛りである、先づは紹介まで▲「妻子ある人と駈落ちの火遊びがしたい」と番のお客に無軌道を禮讃してみせたイナリのきぬ代クン、二、三日してから女給許可願をその筋へ願出に行つたところ、豈に圖らん火遊びの一件を聞かせたお客さんが、目の前にいかめしい顔をして坐つてゐる、きぬ代クンとたんにアッと聲をあげたきり眞面に顔がみられずなつたり青くなつたりしながら倉皇と逃げ出して行つた、正に壁に耳あり用心！

"東亞交響曲" 入選二篇決定
「朝鮮幻想」と「東亞」

昨年十一月三日明治の佳節をトして東亞新秩序建設に對應し作曲界をあげて熱誠の音樂報國をなすべく新京音樂院が一千圓の賞金をかけて日滿に募集した「東亞交響樂」は日系六、鮮系、白露系各一、計八篇の應募曲を得、大塚院長、坂西、小貫、藤島各委員の手許で愼重審査中であつたが廿五日左の二作品を入選と決定發表した

△入選曲(賞金各五百圓)

一、組曲 朝鮮幻想　高木東六(東京市品川區上大崎一ノ七六)

一、組曲 東亞　ニコライ・イワニツキー(奉天ヤマトホテル)

入選曲はいづれも東亞の感覺を豐かに盛りしかも演奏時間約廿分以內の條件下に選定されたもので、新京音樂院の本年度後半期演奏會に順次演奏の豫定であるが滿洲でも此等組曲を近くレコードに吹きこみ一般に紹介する計畫を進めて居る

△大塚院長談＝應募作曲はいづれも力作揃ひであつたが、中に規定以外の樂器を使用して新京音樂院で演奏不可能なもののあつたのは遺憾であつた、入選の朝鮮幻想は「僧舞」「仙女」「大鼓」の三組に分れ朝鮮獨特の人情風俗をとり入れ特に其の曲の配置および構想には素晴しいものがある、次に「東亞」は「祭の行列」「櫻」「美しき婦人」「鏡技」の四組から成り、滿洲各地の風俗をとり入れ特に滿系家庭婦人の貞淑を讃へ、其他滿洲に於ける滿系年中行事たる娘々祭とか孔子廟祭とかの情緒を細く描き大陸の情緒を遺憾なく髣髴たらしめる力作である

「病院船」と「民族の祭典」
文部省第六回推薦映畫に

【東京發國通】文部省では映畫法の規定により本年度第六回推薦映畫として文化映畫「民族の祭典」「病院船」の二本を二十四日決定した

「民族の祭典」は第十一回オリンピック・ベルリン大會の記錄映畫オリンピアの第一部で優秀な撮影と錄音機を以て大會參加國代表選手の一擧一動を捉へ單なるスポーツ映畫としてゞはなく映畫の記錄性を最も發揮したもので、わが選手の活躍の一端をも傳へてゐる

「病院船」は從軍看護婦大嶽康子さんの「病院船」に取材、病院生活を淡々たる描寫のうちに再現せしめ從軍看護婦の勞苦と赤十字精神を強調したものである

▽信子△△ 松竹大船映畫「私には夫がある」に次ぐ淸水宏の監督作品で、獅子文六の原作により長瀨喜伴が脚色してゐる、高峰三枝子、三浦光子、春日英子、森川まさみ、飯田蝶子吉川滿子、岡村文子らが共演、ある女塾に體操教師を奉職した信子が、女塾の經營者の娘で我儘な穎子を純情な本心に立かへらせるまでを描く、女塾といふ異色ある取材の世界が興味の對象となる、長春座卅日封切

京商野外演奏

大同公園に於ける第二回野外演奏會は二十六日新綠匂ふ音學堂に於て開催され萩京樂長指揮の京商ブラスバンド廿五名により、行進曲「愉快なる行進」他八曲が演奏され散策の市民の足をとめさせた【寫眞は野外演奏】

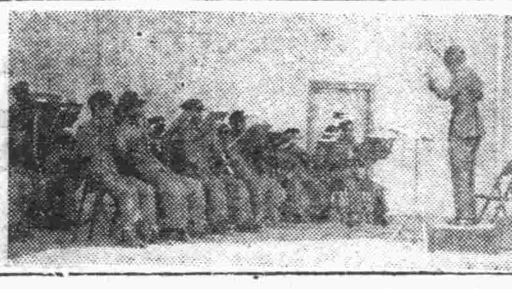

雜音

▲轟夕起子一行のアトラクシヨンを加へた新京キネマ豫想通りに盛り返した、土曜日初日の日取りもよく日曜日にかけて滿員の客足、二千六百圓四千圓といふ好調な揚りであつた▼意外に悪いのが長春座、豐劇の「曉に祈る」で、この種のものは松竹系のお客さんには向かないらしい、もつとも內地でも同様いゝ成績は示してゐないやうだから始めから多くは望めないものであつたやうだ、長春座は開かたかつたが豐劇は日曜日でありながら二千圓臺を割つてゐる▼順調なのが帝キネの「格子なき牢獄」で土曜日は三千圓を抜いてゐるから日曜日はもう一つ飛躍した數字を見せてゐるだらう、これが普通のやうに二本立といふのだから大したことではないのだが、一本立で引いてゐるのだからちよつと他館に眞似の出來ない藝當だ▼銀キネの「旗岡巡査」も中々好評である、揚りも相應した數字を見せてゐるやうである

中古カメラ売買　乾寫眞機店　新京銀座電③三三九〇

創業二十年信用を賣る店　山口の自轉車代理店　の御用は澤山商會　日本橋通南廣場東　電話③三一五七番

悲しみの極みにも美しく強し女心!!
新妻鏡
山田五十鈴　岡譲二　主演　小島政二郎　原作
情あらば泪あらば兩眼を失ひし新妻慟哭!!
「主婦之友」百萬讀者の紅涙を絞つた小島政二郎哀戀の名作、東寶の獨占映畫化なる
霧本興業　大日方傳の　銀翼の乙女
派遣演藝隊　石田一松　奇術　寺島玉章
帝都キネマ

すわらじ劇團　山田隆也一黨

闇を貫く(場面)

御目見得

競演目錄

一、小梶丸　額田六福作　一幕二場
一、拾つた一萬圓　中野實作　一景
一、闇を貫く　鄕田悳作　二幕四景
一、長脇差試合　長谷川伸作　二場

二の替り

一、結婚第二週　本庄桂輔作　一幕
一、山本勘助　額田六福作　一幕
一、號外五圓五十錢　川口松太郎作　一幕三場
一、一本刀土俵入　長谷川伸作　二幕三場

小梶丸一場面

すわらじ劇團同人

山田臨也　永井俊二　佐野一衛　內山盧心　田島一治　石原茂夫　堀內一次　山口貞雄　生野三鶴子　三浦田津平　三浦洋子　小金井芳生　吉岡康郎　小岡八マ　湊西ハ三　大谷友し　田久良みよ加　中村吉作　荒村新藏　西木彥義　長村正孟　岡尾忠藏　佐部寅史　本藤濤助　喜田耕龍之已　花多進　八川岡木昭　毛利しげる　吉田敦子　草場孝俊男　竹村二郎　原田明男　八田勝三

六月4・5・6日　午後五時半會場　會員券 二圓五十錢均一　前賣割引發賣中　於 西廣場滿鐵倶樂部

全女性に捧ぐ!
絶讚！泪溢れくるこの感激!
曉に祈る
田中絹代　夏川大二郎　德大寺伸　笠智衆　佐分利信
上映中
御家族連れ
特映　國策　馬事報國
維納の花嫁　ウ井リー・フオルスト・リ・パーリー主演　獨トビス作　東和商事提供
豐樂劇場

日活大スター
轟夕起子
園部道平
連日滿員　愈々今晩限り
同時上映　仇討交響樂　都會の新裝
夜の實演は八時廿分からです　御見逃がしなく
新京キネマ

堀出物デパート　質流品專門店　岩　岩田屋　西五馬路一二二　大經路入口

引越荷物　荷造運送　一九公司　朝日通り三九番地　電(三)三八四三番

前篇 嘆きの巻　後篇 喜びの巻　一擧公開
川崎弘子　夏川大二郎　木暮實千代　主演
母は強し
うら若き人妻の暗夜行路
主婦の友二ケ年連載　原作 竹田敏彦　監督 佐々木啓祐　脚色 猪俣勝人
卅日公開
豐劇

腕づく半次 (32)

中川雨之助
西正世志畫

強情者

『……なるほど、頼まれもせぬに、飛び出して、餘計な邪魔をしやがつてか。……はゝゝゝ、こいつは、成程拙者が悪かつた。謝まるからマア勘辨してくれ。しかし、拙者が若し横合から飛び出さなかつたら、きさまは今頃冷たくなつて、この原ッぱに、倒れて居たかも知れないぞ』

『ヘン、それなら、それで宜いぢやねえか、よしんば殺られたからといつて、別段、おまいさんの處へ苦情を持込んで行きはしねえからな』

『こいつは、ます／＼驚いた。きさま、なか／＼強情だの、うはゝゝゝ』

『強情だらうが、何だらうが、大きにお世話だ』

『これぢや、まるで手が付けられんぞ、はゝゝゝ』

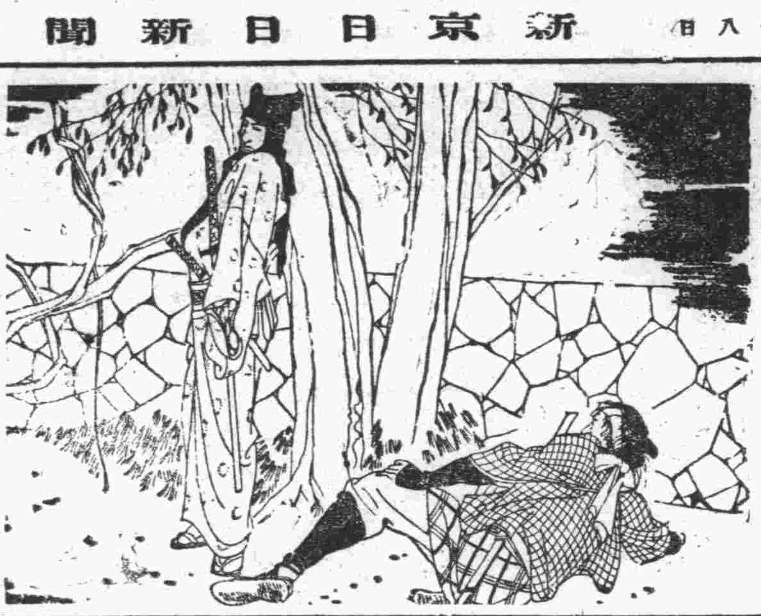

何と言はれても、武士は抗ひもせず。また憤りもしなかつた。

『腕づく半次は、親分の仇を討つのに、何處の誰とも分らねえ武士なんかを、加勢に頼んだとあつちゃ面が立たねえんだ。赤の他人の助太刀を頼むくれえなら、竹の塚身内には飲み分けの兄弟分が、幾らでもあるんだからなア』

『さうか。さういふことなら拙者もいふが。實は拙者も、何も好き好んで、助太刀なんぞに出て來たんぢやねえ。こんな寒い原ッぱで劍の舞なんかするよりは、好きな酒でも飲んで寢てゐた方がどれだけ氣樂だか知れやしないからなア』

『それなら、何んだつて出たんだ？』

『是非行つてくださいと、頼まれて見りや仕方がないサ』

『え、頼まれたッて……一體、何處の誰でえ。そんな餘計なお節介をしやがる奴は？』

『それか……それは、淺草の女俠火の玉お源さ』

『えッ。お源さん……』

さすがに、負けん氣の半次もお源の名を聞いては、熟し切つてゐるところへ、一滴の冷たいものを、注ぎ込まれたやうな氣がしたのである。

そして、その夜も、ズッと更けてからのこと。淺草花川戸にある火の玉お源の家の裏木戸から、謎の武士の肩に縋つて、コッソリ這込まれたのは半次であつた。歩けといはれても、もう一歩も踏出すことの出來なくなつた半次は、到頭、強情の兜を脱いで、武士の前に、頭をさげねばならなかつた。

二つにはまた、この助太刀の武士が、火の玉お源が萬一を心配して差向けてくれた、といふことが分つてみると、重ね／＼のお源の好意を、受入れないわけにも、行かなかつた。

そして、たうとう、救はれて來たのであるが、半次はその時殆どもう、息も絶え絶えに、顔色も、スッカリ蒼ざめてゐた。

◇

翌る朝、まだ四邊の薄暗い頃、南町奉行鳥居耀藏配下の與力池田頼之進が、同心以下多勢の組子を引き連れ、まだ覺めやらぬ千住の村人の夢を驚かして、竹の塚一家へ殺到した。

『半次が居るなら、これへ出ろ。昨夜橋場の鹿倉陣十郎道場へ暴れ込み、主人陣十郎の不在に乘じて亂暴狼藉を働き、あまつさへ多くの者を殺害したる由、訴へに依つて召捕りに參つた』

一家の者に取つては、まつたく寢耳に水であつたから驚いた。

『親分を殺した奴は、やはり浪人組の奴等だつたんだ。半次兄イは、きッと何か證據を握つて、獨りで斬り込んだに違えねえ』

とは、思ふけれど、肝腎の半次が居ないから、どうすることも出來ない。

商況 (二十七日前場)

海外電報

倫敦金塊 休
倫敦銀塊
同先物
紐育金塊
紐育銀塊 み

▲外國爲替

米英爲替	三弗二〇仙〇〇
米日爲替	二三弗四七仙〇〇
米支爲替	五弗六五仙
英日爲替	一志五片四分三
英支爲替	四片四分三
英佛爲替	一七六法五〇
米獨爲替	四〇仙〇〇

▲紐育株式

スチール株	四五弗〇〇
アナゴンダ株	二一弗四分一

▲紐育棉花

現物	一〇仙四九
七月限	九仙四九
十月限	八仙七九
十二月限	八仙七〇
一月限	八仙六三
三月限	八仙五一
五月限	八仙三七

▲印棉

ブローチ	二〇四留比〇〇
オームラ	一七八留比四分三
ベンゴール	一四[illegible]留比三分三

各地株式市況

▲東京株式(短期)

	寄付	大引
新東	[illegible]	[illegible]
大新	[illegible]	[illegible]
鐘紡	[illegible]	[illegible]
同新	[illegible]	[illegible]
帝新	[illegible]	[illegible]
洋新	[illegible]	[illegible]
日魯	[illegible]	[illegible]
郵船	[illegible]	[illegible]
同新	[illegible]	[illegible]
日石	[illegible]	[illegible]
日立	[illegible]	[illegible]
満業	[illegible]	[illegible]
電工	[illegible]	[illegible]
東電	[illegible]	[illegible]
日電	[illegible]	[illegible]
満鐵	[illegible]	[illegible]
糖新	[illegible]	[illegible]
日曹	[illegible]	[illegible]

▲大阪株式(短期)

	寄付	大引
大新	[illegible]	[illegible]
新鐘	[illegible]	[illegible]
鐘紡	[illegible]	[illegible]

株式 公債
大一證券
新京吉野町一丁目
電③五九七七・五〇六〇・四二〇八

●大連株式(短期)

	寄付	大引
満業	[illegible]	[illegible]
日魯	[illegible]	[illegible]
帝新	[illegible]	[illegible]
商船	[illegible]	[illegible]
五品	[illegible]	[illegible]
大新	[illegible]	[illegible]
新東	[illegible]	[illegible]
満業	[illegible]	[illegible]
鐘紡	[illegible]	[illegible]
同新	[illegible]	[illegible]
満鐵	[illegible]	[illegible]
豆新	[illegible]	[illegible]
土木	[illegible]	[illegible]

各地品市況

▲大阪綿布

五月限	[illegible]
六月限	[illegible]
七月限	[illegible]
八月限	[illegible]
九月限	[illegible]
十月限	[illegible]
十一月限	[illegible]

▲大阪棉花

五月限	納會
六月限	[illegible]

▲大[illegible]期米

七月限	[illegible]
八月限	[illegible]
九月限	[illegible]
十月限	[illegible]
十一月限	[illegible]
當限	[illegible]
中限	[illegible]
先限	[illegible]

▲大阪人絹

當限	[illegible]
五月限	[illegible]
六月限	[illegible]
七月限	[illegible]

▲横濱生糸

五月限	[illegible]
六月限	[illegible]
七月限	[illegible]
八月限	[illegible]
九月限	[illegible]
十月限	[illegible]
現物	[illegible]

火曜 五月廿八日 辛未 舊四月廿二日 先勝 滿 尾宿
東京・本郷・神誠館

●一白の人 考へ過ぎて理に陷り實情に遠ざかり行く日 南と北と乙が吉
●二黒の人 器用に任せ餘分な小策をすれば失敗すべし 東と南と辛が吉
●三碧の人 今日終りを告げざる事は企つべからざる日 丙と丁と乙が吉
●四綠の人 目上に謀り長上に聞きて獨斷を戒むべき日 巽と乾と壬が吉
●五黄の人 遣り繰り工風事は損する恐れあり自重せよ 東と南と辛が吉
●六白の人 穩健に進めば大吉浮薄の事には大凶なる日 巽と辛と壬が吉
●七赤の人 企つる事小なるも追々大なるものと成るべし 巽と壬と辛が吉
●八白の人 勞多く功少きも後日の爲めと勵むべきこと 東と南と北が吉
●九紫の人 苦を去り何となく氣の晴れ晴れと働ける日 乾と乙と丁が吉

豊樂劇場

ニュース	11.30	3.00	6.40
維納の花嫁	11.50	3.20	7.00
曉に祈る	1.15	4.55	8.35 10.20

24日より29日迄 料金80錢
次週卅日より 母は強し大會

銀座キネマ 電③六四六五

ニュース 文化映畫	12.00	3.25	6.45
熱情の翼	12.35	3.50	7.20
旗岡巡査	1.51	5.07	8.37 10.05

23日より28日まで 料金1圓均一

新京キネマ

都會の新装	8.00	12.01	3.27	6.5
ニュース	9.37	1.03	4.29	7.55
仇討交響樂	9.08	1.24	4.50	8.16
轟夕起子實演	11.21	2.47	6.13	9.36 10.14

廿五日より廿七日まで 料金一圓五十錢
廿八日より 歌ふ岩見重太郎・春ひらく

朝日座 電②三〇九六

鐵鳴浪人大會	13.00	2.47	5.33 8.5 10.30
ニュース 短篇	2.08	4.54	7.40

26日より28日まで 50セン
次週廿九日より 快男兒 大岡越前守

長春座

ニュース	12.00	3.43	7.26
維新子守唄	12.18	4.01	7.44
ショウ初夏交響樂	1.03	4.46	8.29
曉に祈る	10.10 1.53	5.36	9.19 11.00

廿四日より廿九日まで 料金壹圓
卅日より 信子・南蠻秘法箋

帝都キネマ

ニュースと短篇	11.40	2.20	5.00	7.40
格子なき牢獄	12.40	3.20	6.00	8.40 10.15

廿四日より卅日迄 階下一圓
日曜十時より格子なき牢獄
次週 新妻鏡・銀翼の乙女 アトラクション 石田一松

南蠻秘法箋
謎の美女の正體果して何者!川浪良太郎の平次活躍
大河三鈴 大田順子 共演

女學院―― 信子
次週三十日封切
主婦の友連載 獅子文六作
高峰三枝子
三浦光子・春日英子 外大船女優總出演
清水宏作品
曾てこれ程、乙女等の慟哭を描破した映畫なく無慚な迄に彼女らの生態に肉迫したこの試みもない これは心に聽くべき歌であり形見に消え殘る思春の情想の火華だ!!

連日滿員御禮
映畫とショウ
田中絹代 外大船總動員
曉に祈る
ショウ 初夏交響樂
海江田讓二・伏見信子主演
維新子守唄
毎日十時より 一圓均一
二十九日まで!
長春座

日活京都特作
歌ふ岩見重太郎

澤村國太郎 市川春代 主演
市川正二郎 香川良介 志村喬 上田吉二郎 尾上華丈 大崎史朗
監督 紙恭平
新緑をいこ御陽氣に笑つて唄ふ珍オペレッタの傑作 劍豪岩見重太郎の武勇傳を國太郎・春代・正二郎・吉二郎・志村からちよんまげ四人組まで飛び出して唄ひまくる珍無類の爆笑篇!!

春ひらく

風見章子 井染四郎 橘公子 潮萬太郎 主演
松本秀太郎 井上敏正 押本英治 藤村昌子
青春の傷手を追ふて都會の誘惑から逃がれた乙女が素朴な農村に訪れ來た愛情に花咲く田園抒情詩!
廿八日(金)封切 料金八〇錢均一 平日正午開映
新京キネマ

連日連夜の 超滿員を感謝致します

名匠レオニイド・モギイの 格子なき牢獄 は感激の坩堝だ
同時上映 友吉と馬 戰車のお話
帝都キネマ

新京日日新聞
朝刊
【本紙朝夕刊十二頁】
本紙定價 一部五錢 一ヶ月一圓
廣告料 普通 一行 一圓五十錢
特別 同 二圓五十錢
發行所 新京永樂町四ノ一 新京日日新聞社 電話③二五・三三〇〇
發行人 十河榮忠
編輯人 和波豐
印刷人 水越丙之介

新京永樂町二ノ十 電③六四五六
肛門病科
留神居 高田醫院

聯合軍五十萬に決定的危機直面

獨、包圍圈を漸次縮小

【ベルリン廿六日發國通】ブーローニュおよびグラヴリンの東西双方よりカレーに向つて進撃中の獨軍は聯合軍の頑強な抵抗を排して廿六日午後遂にカレーを占領、英本國の心臓部を衝くべき戰略上の據點を確保するに成功した、かくてカレーおよびゼーブルッゲ東方とヴアランシアンヌを包圍、三角形の底邊は僅か百餘キロに縮小され、英佛大陸派遣軍の精鋭を中心とする聯合軍五十萬はヴアランシアンヌを樞軸にフランドル、アルトア兩戰線に擴がつた獨軍によつて挾状に包圍され防戰に努めてゐるが、今や獨軍によつて殲滅されるか捕虜となるか乃至は本國へ逃亡するかの決定的危機に直面するに至つた

グラヴリン占領

【ベルリン廿六日發國通】獨軍司令部は廿六日夜獨軍はカレー占領に先立ちカレー、ダンケルク間の要衝グラヴリンを占領した旨發表した

狂亂の兩首都

不安と戰ふパリ

政府、民心安定に躍起

【パリ二十六日發國通】戰局の依然思はしくないことはパリジエンヌ生活の上にも色々反映してをり、殷々たる高射砲の咆哮、敵邀撃に飛立つ戰闘機隊の爆音に彼等は茲數日間といふものは殆んど安眠も出來ない有様だ、尤もドイツ機の目的とするところは後方攪亂にあるらしく、或はドイツ機がけたたましいサイレンを鳴らしつつ飛んだとか警笛付の爆彈を投下したとか噂を擴めて市民間に大恐慌を惹起させようとの魂膽らしい

又一説によればドイツ機はフランス政府の布告の如く見せかけたパンフレットを撒布し市民の間に混亂を惹起させんとしつつありとも傳へられるのでフランス政府はこれに對抗するため二十五日一般に警告を發し空中より撒布されるビラやいかがはしい電話によつて虚僞の命令傳達が行はれてゐるやうだがかゝる手段はフランス政府の絶對に採らぬところであるから市民は戒心しつゝこれらに乘ぜられぬよう注意を喚起し

更に廿六日朝には政府はラヂオを通じ各政府機關の官吏雇傭者に警告し各位は何分の政府命令に接するまでは絶對にその職場を離れるべからずと嚴達に及ぶなど市民の動揺防止に血眼となつてゐる、既に當局はこの際職場を棄て、若くは任務を怠る者には嚴罰を以て臨むやうになつてゐるやうだ

佛首相倫敦へ

【パリ廿六日發國通】獨軍急進撃の前に英佛首腦は防禦陣建直しに躍起となつてゐるが、レイノー首相は廿六日午前空路ロンドンに飛びチャーチル英首相と各般の方策につき重大協議を遂げた

消極分子を彈壓

英都の戰時體制强化

【ロンドン廿七日發國通】對獨戰爭の深刻化に伴ひ英政府は國内戰時體制の强化に躍起となり先週一週間だけでも防諜法をはじめ各種條令を矢繼早に施行、モズレー氏以下のファシスト黨の疾風的檢束が斷行され、彈壓の手はさらに共産黨、平和主義團體などにも波及する形勢にあるが、政府はこれら積極的な賣國分子のみでなく、更に一歩を進めて消極的な非國民的行爲に對しても取締りを强化する決意を固めた模様で銃後の務めを忘れ遊惰に耽ける如きものは消極的に國家を害して敵を利するといふ意味でどしどし國家の權力を加へることになり、近頃流行の「第五部隊」といふ言葉に對しこれら消極的非國民は「第六部隊」といふ新造語で呼ばれてゐる

一方國家總力戰に際して人的資源の確保が喧しく唱へられてゐる折柄國内には未だ多數の男性が戰爭と關係のない仕事に從事してゐるのが時代に即應しないといふ議論が出でバスの車掌や商店の店員、食堂の給仕などには男子不必要論が叫ばれてゐる、また一般自家用自動車のガソリンや紙の使用制限も一層嚴重となり廿七日から一部のポスター、廣告ビラ、折込み廣告などが禁止されまた食料品に付ても食糧省の發表によれば六月十日からはベーコンの割當も更に半減、一週四オンスに過ぎなくなるといふ、花畠の所有者は花瓣の栽培を制限され花畠は野菜畠に代へることになつた

他方官公吏の服務時間も延長されるなど流石にスローモーションのロンドンにも戰爭の匂ひが强まつて來た

獨艦の意氣英本土を呑む

英伊通商は失敗

【ローマ廿六日發國通】英國政府は廿六日通商問題に關する英伊交渉が滿足に進捗してゐる旨發表したが、イタリー側ではこれに對し否定的態度を示し同日關係方面ではイタリーとしては英伊通商交渉が失敗に歸したと考へてゐる旨を明かにした

地中海の鐵鎖を斷乎粉碎せよ

ア氏伊兵士を激勵

【ローマ廿六日發國通】チアノ外相機關紙テレグラフォ主筆アンサルド氏は廿六日ラヂオを通じてイタリー兵士に對し

イタリーは吾々の海地中海をつなぐ鐵鎖を斷乎粉碎せねばならぬ、吾々の政治的地域内に至大の影響をなすべき他の行動を起さしむべき日は迫つたイタリー軍首腦部は北フランスの戰闘に於ける過去八ケ月に亘つて聯合軍が企圖した防禦的操作體制が完全に失敗に歸したことを知つた

旨演説しイタリー兵士を激勵して時節柄注目を惹いた

白國の王子達南佛に避難中

【パリ廿六日發國通】ベルギー政府のオステンド遷都以來その消息を氣遣はれてゐたベルギー皇帝レオポール三世の王子及び王女ジョセフイン・シャルロット姫(一三)ボードイン公(一〇)アルベール公(六)は無事祖國を脱出され目下南フランス某古城に難を避けてをられる事が判明した

邦人避難婦女子ピアリツツ到着

【ピアリッツ=南佛=廿六日發國通】パリ在留日本人中日本商會、新聞通信社關係者家族十二名は二十五日避難列車でパリを出發、ツール、ボルドーを經て二十五日南佛ビスケー灣に臨むピアリッツに到着した、此處は既に北フランスからの避難民で混雜を極めてゐる一行は廿四、五の兩日二班に分れてパリを出發したもので、更に二十七日大使館員家族その他邦人避難民第三班九名が到着する筈で、現在當地にゐる日本人は全部で三十名大使館代表一名を除き總て婦人子供である

四閣僚會議設定

一元的國策完遂へ

【東京發國通】國民政府還都後における事變の新段階と歐洲戰亂の擴大に伴ひ、國際情勢の變化に對處してわが國軍事、外交の一元的最高國策を確立し、これが完遂を期する積極的態勢を整へるため米内首相、有田外相、畑陸相、吉田海相の關係四閣僚會議を設定、廿八日より毎週火曜、金曜の定例閣議終了後會議を開催、軍事外交の根本方針につき協議検討を行ひ國策遂行に遺憾なきを期することゝなつた【寫眞は上から米内、有田、畑、吉田の各大臣】

李王垠殿下の御轉補

【東京發國通】陸軍省廿七日發表=李王垠殿下には今般大阪部隊の某要職に補せられたり

全聯議決事項處理委員會

協和會康德六年度全聯議決事項處理經過を檢討するための第三回事項處理委員會並に幹事會は廿七日より五日間中央本部に於て開催されるが、同委員會第一部會(建國精神の顯揚に關する事項=協和會思想、教育、保健、社會關係)は廿七日午後一時半より中央本部會議室に開催、皆川幹事長の挨拶後協和會半田幹事より既に完了した縣聯の經過報告あり、次いで近く開催される省聯の運營方法その他に關し種々協議を重ねた結果本年度は省聯に提出された議案の説明者として政府關係部局より最適任者を派遣せしめることに意見一致引續いて議決事項處理の討議に入り「住宅問題に關する件」外廿餘件を上程各關係幹事より今日までの處理經過を報告檢討するところあつたがその主なるもの次の通りである

一、住宅問題に關する件 最初政府に於て一萬五千戸建設の豫定であつたが日滿物動計畫上七〇%に削減をせざるを得ない結果に立ち至つたので目下房産にて實行中の全滿一萬戸建設計畫に基き企畫委員會に於て家屋の規格改革を圖り大體三十坪以下五種類と制定して資材の有效適切な配給により速急に着工する

一、協和墓地設立に關する件 各關係機關と協議の結果公園墓地を設定して宗教別にその區劃を嚴制するが、公園墓地の設立に關しては差當り大都市を目標にして將來は之を農村にも設立する方針であり公園墓地への移轉に付ては風俗習慣等の見地より相當期間を置いて移轉氣運の釀成につとめる

一、獸醫學校設立に關する件 現在のところ政府に於ては中等程度の獸醫學校設立を豫定してゐないが農村地區に於ける國民高等學校十校を選出獸醫科を特設する事となつた

富田興銀總裁

日滿經濟懇談會出席のため東上中の富田興銀總裁は廿八日日滿連絡機にて歸任することになつた旨興銀本社宛入電があつた、なほ連絡機缺航の場合は新潟廻り北鮮經由にて六月一日午後十時卅分新京歸着の豫定

明朗な建設へ

古海經濟部次長歸る

昨年六月以來丸一ケ年に亘り歐米各國を視察旅行中であつた古海經濟部次長は廿七日午後九時四十分新京着列車で官民多數の出迎裡に歸任したが長途の旅の疲れも見せず頗る元氣で左の如く語つた【寫眞は驛頭の古海氏】

ナチについては相當の期待をもつて行つたのであるが學ぶべき點は實を謂ふと何んにもなかつた、僕達が協和會で考へてゐたと同じやうな事をやつてゐたに過ぎない、然したゞ羨ましいと思つた點は上から下まで例のピラミッド式組織がガッチリと出來上つてゐることだあの組織はヒトラーが死んでも決して潰れるものではない、戰時下ドイツの經濟統制は文字通り官治統制だが、實によく徹底してゐる、これをそのまゝ直ちに滿洲國へ移植しようとしても中々困難ではある、たゞこゝで特に感じたことは獨逸でもその他各國でも同じことだが、官吏は日本とか滿洲國の官吏は歐米の官吏に比し質的に決して劣つてゐないばかりか努力してゐるといふ點は遙かに優れてゐることだ、彼等は戰時下にも拘らず午後四時になればサッサと歸つてしまふ、然しながらたゞ一つ學ぶべき點は彼等は一つ一つを生眞面目に築き上げて行く態度である築いては潰し、潰しては築き上げて行くのが吾々の通弊であるやうに思ふが、何よりも先づ一つ一つ建設して行くのが大事ではないか、不平は言はないのだ、批評は二の次である、これからは一路建設あるのみである、機構改革後の經濟部施政方針だつて？一年間留守にしたのだから暫く待つてくれ、要するに朗らかにやる氣持で一杯だ、やる段になれば必ず實行して見せる、藉すに二ケ月時日を以てしてくれ

四川省猛爆

【香港廿七日發國通】中央通信重慶來電によれば廿六日重慶大空襲を敢行したわが空軍の他の一隊は廿六日午前合江、綦江、永川等四川省敵重要據點を猛爆したなほ重慶大空襲の結果重慶の最も有力なる抗日宣傳機關たる民公報、中央日報、新蜀報の三社も大損害を受けたといはれる

國務院人事

廿七日の國務院會議にて左記人事を決定した

興安東省總務廳長 巴金保
依願免官 總務廳參事官兼民生部參事官 新美宮太
任新京畜産獸醫大學長(簡任一等)
任佳木斯醫科大學長(簡任一等) 寺師義信

なほ五月一日の國務院會議にて左記人事決定廿七日發表された

旅順工科大學教授 長谷川能彦
任國立大學工鑛技術院教授(簡任一等)(五月二十三日附)

山谷日新醫學社長

【東京發國通】日新醫學社長醫學博士山谷德次郎氏は豫て病氣療養中の所廿七日午後一時杉並區善福寺町卅四の自邸で逝去した、享年七十五

不動產登錄事務地政總局に移管

地政總局の不動產登錄法修正案は廿七日の國務院會議で可決を見たのでこれと關聯して近く上程される文官考試規則中司法官考試に關する件、並びに市縣旗官制中これに關する一部改正と相俟つて登錄官に司法部の所管を離れて地政總局に移管され司法官から行政官となり登錄事務は玆にいよいよ一元的運營が實現されるに至つた、即ち現行登錄事務は市縣旗の一般行政機關内に司法官たる登錄官を置き登錄官事務は地方法院長の監督を受け市縣旗長は省長を通じ司法部大臣の指揮監督を受け又稅務に關しては稅務監督署の監督を受けてゐたゝめ所管系統が二元化し登錄事務の運營に各種の支障を來たしてゐたもので今次の第三次修正案の圓滑なる遂行を期する上には先づ土地行政の一元化をはからねばならぬと地方法院の監督權を市縣旗長に移管し地政總局これを指揮監督することになつたもので、このため從來の市縣旗に設置されてゐた登錄官室は廢止され地政科に統合されることになつた

地籍整理未了地現行登記法適用

不動產登錄法の改正と關聯して工場抵押法並に不動產審査委員會も司法部大臣から地政總局長に移管され、地籍整理終了地に對する登錄事務は經濟部所管の稅務を除き全部が地政總局の所管となつたが地籍整理未了地に對する商業船舶兩登記法は從前通り司法部大臣の所管に屬し地籍整理終了地のみ新改正案が適用される

船舶積量測度法可決

船舶の入港に際してはその噸數を基準として碇泊並に噸稅を徴收せられるが、從來滿洲國に於ては之に對する積量測度の法規なく日本の船舶積量測度法に併せて船舶丈量章程を準用して來たが、これはその内容に於て細目の規程なきため政府は廿七日の定例國務院會議に船舶積量測度法を上程可決、近く所定の手續きを經て公布されることゝなつた

同法の主なる點は船舶の積量はその内法容積を測度して定めることゝし容積の單位を立方メートルとなし、總積量、純積量、測度の基準總積量又は純積量を噸で表したるものを夫々總噸數または純噸數とし噸の基準を三百五十三分の千立方メートルとしてゐる、而して長さ廿メートル未滿の船舶については交通部大臣が別にこれが規程を定め得ることゝしてゐる、同法の公布に伴ひこれに附隨する船舶測度規程改測規則、簡易船舶測度規程が交通部令として公布される筈

國務院會議

第二十六次國務院定例會議は二十七日午後一時から總理官邸に開催、左の諸件を上程可決した

一、不動產登錄法中修正の件、二、不動產登錄法施行法中修正の件、三、不動產登記法中修正の件、四、商業登記法中修正の件、五、船舶登記法中修正の件、六、工場抵押法中修正の件、七、不動產登錄補償審査委員會官制中修正の件、八、船舶積量測度法、九、人事案

林団寫眞館
中央通(學案房前) 電③二二二二

夏物荷揃大賣出
25日より……29日まで
風薫る
夏の涼しさをうすものに盛つた意匠から湧く爽涼味…是非御覧下さいませ
矢代製品
うす物新柄発表會
特別奉仕品
御召 廿五圓
金紗 卅圓
ジョゼット 卅五圓
本絹名古屋帯 十五圓 廿圓 廿五圓
衿帶上半領 其他特價品豊富
純綿中形ゆかた
純綿布配給品
品薄に付御一人様一反限
新京日本橋通
ア みしまや
電③二五五五 三八五一

社說　今次戰時經濟の特質

今回の歐洲戰爭に際しての各國の戰時經濟の編成はこれを第一次の世界大戰當時と比べる時、非常な相違が存するものと考へられる。第一には、一九一四年には資本主義國家のみが存したといふことが指摘されるのである。が今日では世界の六分の一の地域に亘つてソヴエート聯邦が存してゐる。ソ聯の存在はすべての交戰國の政治經濟と無關聯ではあり得ないであらう次に第一次大戰は世界戰爭たる性質を有してゐた。一九一四年に中立國の經濟が占める地位は一〇乃至一五パーセントでしかなかつたこれに反して今次大戰は今のところまだ世界戰爭にまでは發展してゐない。次に第一次大戰の時には、資本主義の一般的恐慌はその端緒にあつた。今回は資本主義の一般的恐慌は完全に發展してゐるのである。從つて他の諸條件を除けば、戰爭勃發當初の一九一四年では資本及び勞働力の過剩は極めて少なかつた。すなはち條件が同じだとすれば、完全に發達した戰時經濟への移行は、當時は今回よりも遙かに急速でなければならなかつたのである。一九一四年では戰爭準備に當り資本主義諸國は短期戰を期待してゐた。從つて當時では軍事蓄積は今回より遙かに少なかつた。資本主義恐慌の發展、長期戰豫想、この二つの事情は今次戰爭に於いて戰時經濟の特徴を發揮せしめるには若干の障害となつてゐるものである。過去二十年間に於ける戰爭技術の著しい進步は、現在の軍事資材の遙かに高價な點をも考へ合せるならば、軍事資材の費用を往時より遙かに巨大なものとしてゐる。これは今次戰爭に於いては資本主義經濟からの現實的價値の脫落がさきの場合より遙かに大きいことを意味してゐるであらう。今次戰爭は參戰各國の經濟を未だ曾つて無かつた混亂に陷れるであらう。今日世界人口の三分の二が戰爭狀態にあるとされてゐる。なほ戰爭は米國の經濟力の强化をもたらし、一方西歐諸國の經濟的地位を更に弱體化せしめることとなるであらう。また海外農業國の工業を一層發展せしめるであらう。けだし英佛は手許の不如意と輸送困難とからこれらの諸國に工業製品を供給することが出來なくなるからである。軍事行動の擴大は中立國の經濟に著しい影響を及ぼす。米國では大ブームが出現し生產は飛躍的に增大してゐる。米國の經濟的地位の强化は最も注目を要するところであらう。

重點主義再强化
物動の物資振當に新體制

本年度の滿洲國物動計畫については物資の大部分の供給を期待すべき日本に於て未決定の事情があつたため策定が延期されてゐたが、此程漸く諸般の條件も整つたので企劃委員會において四月＝六月の第一四半期の計畫を決定するとともに四月＝三月の年度計畫についても大綱的決定を見るに至つた、本年度の物動計畫に於ける物資調達は

一、國內調達物資は昨年度に比し增加を見るが

一、對日期待物資は相當の減少を來し

一、日滿に於ける第三國期待物資も窮屈化が考へられる

ので、これに從つて物資振當計畫もこの決定的條件に即應する體制を示し同時に國內諸事情を考慮して勘案された。かくの右の如き事情にある結果物資振當に當つての基礎とする產業開發計畫については徹底的の重點主義强化が行はれた、產業計畫の重點主義については去る八日の五ケ年計畫の實績報告會に於て擔當特殊會社側からもその思ひ切つた再强化が要望された程でこれが與へられた物資を最も有效合理的に使用する所以なのである、本年度の物資振當計畫は結局その最も主たる部分である鑛工業交通部門について左の如き方式によつて行はれることとなり、その他の農業、林業開拓、通信、建設についても各々適當の考慮を拂ひ、なほ特に本年度は民間生活物資拂底の情況を洞察し現在までの例を打破して民需方面にも相當の劃當をなすこととなつた

一、電氣、石炭の兩動力部門に最大の重點を置く

二、輸送部門に於ては車輛の製造に重點を置く

三、鐵、非鐵金屬、金等の事情については重點主義的開發をなす

四、完成間近の設備には物資を振當てて速急完成を圖る

五、その他の事業については既設々備の運轉に全力を致す

本年度物動計畫は右の重點主義を以て最大の特長とするが、要するにこれは時局下に與へられた資材を如何に合理的に使用するかといふことから發足したものでありこのほか本年度の計畫編成に當つては資材の一分一毫をも無駄にせずとの意圖のもとに種々の新しい對策が研究された、政府當局の計畫編成の技術も過去の經驗によつて相當の進步が見られる、右の如くして樹立された本年度の物資振當計畫が昨年度のそれに比して顯著なる特色と見られるものは大體左の如き諸點である

一、確實なる數字なること　昨年度に於ては對日期待物資について計畫だけの數量が日本より供給されなかつたものがあり、そのために生產計畫乃至生產力擴充計畫に齟齬を來したものは相當深刻な苦汁をなめた、本年度に於ては日本からの對滿供給物資計畫そのものが極めて控へ目な確信的な數字を羅列してゐるので昨年度の轍をふむことはないものと豫想される、勿論物動物資は皆生產設備を運轉した結果の生產品であるのだから今後の推移によつてはこれらの生產に或種の支障を來す場合も考へられるので百パーセント確實な數字とは言へない譯であるが、大體に於て確實なるものと思考されることは事實である

一、石炭手當を基礎に置くこと　昨年度は石炭に對する需要が餘りに急角度に增大したため全般的に石炭の不足を來し、これに地理的條件、交通上利便關係もあつて石炭の手當に遺憾の感ぜられた事業が相當あり、これ等の事業は石炭のないために事業の一部或は全部を中止し或は建設を一時停止した、昭和製鋼の熔鑛爐が粘結炭の手當不足により火入れを延期したことはその最も大きな例であり、各種の事業が大なり小なりこの災厄を受けた石炭手當はすべての事業の根本條件でありこれなくしては事業は進捗しないのである、本年度に於ては昨年度の例に鑑み石炭に對して相應に他の物資を振當てることになつてゐる、また事業の設備擴充についてはその設備の完成後石炭の手當を充分受け得るとの確信の持てる事業のみ擴充することとなつてゐる

一、事業間の均衡　昨年度に於ては石炭、電力、輸送の三部門に對する資材劃當に於て石炭部門に對してのみ跛行的に多量の資材が與へられた爲炭礦業に與へられた餘分の資材は徒らに遊ぶの餘儀なきに至つた、動力、輸送原料、勞力等は各事業にとつて不可缺の條件であり、これ等は相互に唇齒輔車の關係にあるため、その一つに故障があつた場合にはその他の條件は跛行關係にあつた依つて他の條件は無駄になるのである、本年度の物資振當に於ては事業間の不均衡を來さゞる樣周到なる用意がなされると同時に昨年度に於ける不手加減を是正するためになつた石炭、電力、輸送三部門の跛行關係を矯正するために四月＝六月の振當に於ては炭礦業への資材劃當を手控へ、また鐵道部門に於ては昨年度中止された貨車の製造が幾分運れたので本年度は先づ機關車の製造に力を入れることとなつてゐる

一、資材の使途を明瞭にすること　昨年度に於ては各會社その他へ振當てられた資材に付て必ずしもその使途を詳細明確にすることなく、その使用に付ては餘裕を持たせてあつた、從つて供給を受けた資材は生產設備に向けられることなく舍宅の建設等にのみ充てられるといふが如き場合も或は起つたかも知れないのである、本年度は先づ資材の振當計畫樹立に當つて資材の使途につき詳細明確なる申告をなさしめたのであるが、供給せる資材の實際の使用に付ても嚴密に遺憾なきを期することとなつてゐる

寫眞は山本　中央通り兒玉公園前　TEL(3)二八五三

北滿の秘境を探る

北滿の秘境五大連池調查隊は二十三日午前七時半熔岩地帶東北部中央にある三池（鏡靈寺十二キロ）に向つて出發途中濕原熔岩小溪を渡り一面青々と茂れる千草や草花を踏みて石龍熔岩傳ひの小川に沿つて頭池を經て目的地三池に入り水產漁業狀況地質等の調查をした

寫眞は一、熔岩を採集する隊員（三池にて）二、藥泉山頂上から觀光資源五大連池を望む、三、石龍溶岩を拔け頭池より注ぐ石龍河を渡り三池に向ふ調查隊一行 四、三池で捕へた魚燕花魚、鯽魚、羽魚、紅尾巴稍、鯰魚、鯝鯉魚、鮐等、五、三池で働く漁夫、六、タンテンガスを取る隊員、七、テント（宿舍）の横で調查狀況打合せ、九、藥泉山噴火口の頂上にある廟堂、八、廟堂內に安置された佛像に見入る一行（軍檢閲許可濟）

國兵法指導に中央指導員行脚
現地へ乘込み連絡

大學各委員が第一線に驅迴して國兵法宣傳に大童な國民指導中央委員會では既に廿四、五日曲委員が東安、三江、牡丹江、濱江、武藤委員が北安の各省について現地指導を行つたが引續き左の日程で

澁谷委員、岡田主事　廿九日および六月一日通化安東

恒吉委員　廿二日および六月二日錦州、熱河

森田委員　六月一日熱河

皆川委員　六月一日興安南省、六月三日興安西省

直木委員、博委員　六月三日興安東省、六月五日興安北省

の各委員がいづれも現地各省に赴いて國兵法指導に當るほか近く橋本委員長も出馬する、國兵法の趣旨徹底は中央が徒らに豫算を擁して地方に弘報宣傳令を飛ばすのみでは充分期待し得られず、中央委員自ら現地に乘込んで現地各省委員會と連絡をとつてこそ始めて效果があがるものと物凄い意氣込みで全滿行脚計畫が進められて居る

米の空陸軍大擴張

【ワシントン廿四日發國通】アメリカの軍擴熱は日增しに昂揚しつつあるが、下院は廿四日三百九十票對一票の壓倒的多數をもつて陸空軍擴張案を可決直ちに上院に廻付した、又これと同時に上院海軍委員會も海空軍擴張案を採擇した、陸海空軍擴張案內容左の通り

陸軍擴張案　陸軍常備機數最高六千臺制限を一九四一年六月三十日まで一時停止する、毎年飛行士八千五百名を訓練する、陸空軍豫備將校六千名も現役編入を許可する

海空軍擴張案　海軍機常備數を一萬臺に增加する現役飛行士一萬六千名を常備する

日滿の司法保護機關を設置
＝日本側より關係者來滿＝

政府はかねてより司法保護事業の徹底につき各種方策を考究中であるが、その第一着手として日滿司法保護共助機關を設置する方針を決し來月初め日本側司法保護協會近藤主事の來滿を機としこれが具體準備に着手することとなつた、同機關設置については昨年十二月六日東京九段の軍人會館で開催された司法保護事業大會の要望に基き日本側當局が研究を進めた結果、大陸に適切なる保護施設を置くことになつたので日滿兩國間の司法保護機關を設置するに當り、滿洲國側と打合せのため司法保護協會近藤主事を派遣積極的な準備に乘り出すことになりその成果は各方面の期待をあつめてゐる

河鱒の人工孵化初の試みが成功
滿洲の太公望に夢

滿洲各地の山間の清流には古來極めて美味な淡水魚が豐富に棲息してゐたが、近年僻地の開發に從つて魚類の濫獲がひどく或種の魚は遠からず絕滅を疑はれるやうな狀態になつたたまたま牡丹江鐵路局水產課、牡丹江省公署殖產課、奉天鐵道局では共同して之等魚族の增殖を圖らうと本年四月半より橫道河子に出張して丁度產卵のため下流から上つて來たマンシウカワマス（別名コクチマス、ベニマス）約百尾を捕獲して十萬粒見當の採卵に成功したこの種の採卵は日本內地や朝鮮では數次行はれたことであるが滿洲としては全くはじめての試みとして成功を祝されてゐる、採卵した卵は追つて人功孵化の後適當な溪流か又は貯水池、養魚池等に放つてその增殖を圖ることになつてゐるが、今後こい淡水魚が滿洲到る所の溪流に銀鱗をきらめかせて幾萬の太公望を娛しませわれわれの味覺を喜ばせてくれるのも遠い日の夢ではあるまい

學生軍殲滅

【京山發國通】棗陽南方丘陵地區の殘敵を掃蕩中であつたわが鎌浦部隊は廿四日午後二時安陸東北方四十キロの張家集前面標高五百五十米の豪地に十重廿重の堅陣を築き迫擊砲四門を備へて頑强に抵抗する敵を發見大谷第廿砲隊の協力を得てこれを攻擊、十餘の堅陣をつぎつぎと占領し同夜張家集を占據したが、捕虜の一兵に至るまで英語を操り服裝も立派であり、行動もこれまでに見られなかつた勇敢なところがあつたので取調べた結果同地を守備してゐた兵は何れも第廿九集團軍に屬する戰地幹部大隊壯蹤と稱する兵力四千の學生軍で何れも宜昌の各大學、中等學校の學生ばかりであり、徹底した抗日教育を施されて歪める愛國心に燃え漢水を越えて遙々遠征し來つたものとわかつた、張家集にその本部があり立派な兵營まで建てゝゐたが、わが果敢なる攻擊に一萬餘の彈藥を兵營內に拋棄した儘西南方へ潰亂したものである、同包圍戰の戰果は、敵遺棄死體三百五十、捕虜三十七に達した

人材は居ないか
興安北省監察實施方針打合

本年度第一回の綜合監察實施に當つて興安北省の現地報告書に基き細部の實施方針について打合せを行ひ監察使松木新總務廳次長以下三十名の輔佐官を內定近く任命の上六月十日から十八日まで人材發見に主點を置く監察方針によつて行はれることになつたが同省が國境省である關係上特に北邊振興計畫實施狀況並に國境地帶の民衆運動計畫の監察に重點が置かれてゐる

郵儲の體驗
實話を公募

貯蓄報國の國策線を目指して郵政總局では郵政儲金に關する體驗、又は見聞した實話を募り貯金報國に新たな意氣を加へることとなつたが、募集規定は左の如くである

△原稿枚數　四百字詰日文三十五枚、滿語三十枚以內△文體　日滿何れも口語體△送り先　新京郵政局儲金科周知係宛△締切　七月末日△發表　九月上旬

汎太平洋協會恒例午餐會

【東京發國通】汎太平洋協會では今回恒例の午餐會開始以來六百回になつたのを記念して廿七日正午から帝國ホテルに井上會長以下クレーギー英、グルー米その他オランダ等太平洋關係各大使等外交官約百五十名參集して盛大に第六百回記念午餐會を開催したが先づ井上會長の挨拶、德川名譽會長のメッセーヂ代讀、グルー大使の挨拶あつてのち險惡の國際情勢を他所に和氣藹々午餐を共にしたが席上關屋敏子孃をはじめポーランドから初めて來朝したトマテスカ女史の音樂國際團欒の一時を過して午後二時散會

開拓義勇隊訓練所長初會議

開拓國策の花形として登場した滿洲開拓青年義勇隊訓練本部では二十七、八兩日に亘つて午前九時から滿鐵會議室で結城訓練本部長、山口總務部長、野々山訓練部長ら出席の上初の管下訓練所長會議を開催する

當日は關東軍、開拓總局滿拓、滿鐵、協和會等の關係者が出席▲豫算關係▲訓練方針▲保健衛生▲物資補給關係事項の協議を行ふ

電業協和青年團創立一週年記念

創立滿一週年を迎へた電業協和青年團では來る六月一日午前九時より協和會館に於て創立記念式典を行ふことゝなつてゐるが

當日式典終了後金子協和會首都副本部長の講演、餘興の他に特に駐滿伊太利公使館の好意により提供せられた內外不出の伊太利青少年團運動の實寫記錄映畫を上映する

海拉爾忠靈塔基金を寄進

海拉爾忠靈塔地鎭祭執行に際し遺族部隊ならびに隨行記者團はそれぞれ金一封を忠靈塔建設基金として寄進した

競技用ボール小賣値段

競技用ボールの本年度卸賣小賣最高價格は經濟部に於て決定中旬頃より卸賣は生必、小賣は全滿運動具聯合會員である運動具商に於て販賣されてゐるが、同小賣値段は

▽クライテリオン　四號一打九圓六十錢、一個八十錢
▽同五號　十圓八十錢、九十錢
▽同六號　十一圓八十錢、九十五錢
▽同七號　十二圓、一圓十錢
▽ラグビー　五號十三圓二十錢、一圓十錢

で闇値に引つ掛らぬやう注意が肝要であると

朝鮮物產展

朝鮮民報社主催朝鮮總督府、商工獎勵會並に朝鮮貿易協會後援の朝鮮物產展は廿五日から卅一日までの一週間三中井ギャラリーに朝鮮の林產水產、鑛產物等を盛り澤山に陳列して開催

陳列品は希望者に即賣されてゐるが、數多く並べられた商品を滿系男女が物珍しさうに弄んでゐる有樣は商品を通じての滿鮮融和の美しい一片を描いてゐた

寄附

株式會社熊平洋行社長熊平源藏氏は廿五日軍人後援會基金として一萬圓を寄附した

・原田西安地方法院次長・・・長春時代領事館司法事務を取扱つてゐた外務書記生原田英雄氏は滿洲建國後吉林奉天等の法院に勤務、今回奉天省西安地方法院次長に榮進した

高射砲

▼黑河ギリシヤ正教寺院の鐘樓から朝な夕な澄みきつた聖鐘の音が黑河の街やアムールを越えて對岸ブラゴエに法悅の喜びを傳へて鳴りひゞいてゐるが、今度この鐘樓の屋上に高さ約二米の崇嚴の氣自ら漂ふ聖なる十字架が建てられ、これに電飾まばゆいイルミネーションが施された

▼この電飾十字架が夜空にくつきりと浮び上つたとき、アムール對岸ブラゴエの宗教を失つたソ聯人にどんな感興を與へるだらうか、と今更のやうに宗敎に生きる黑河在住白系露人は王道樂土滿洲國を讃へて、喜びの十字を切つてゐる

商況　二十七日　後場

各地株式市況

▲大連株式（短期）

	寄付	大引
五品	三四八	三四六
大新	七一〇	七〇九
新東	二三八一	二三六九
滿業	七四〇	七四〇
鐘紡	一六三四	一六三[illegible]
同新	一〇二六	一〇一〇
滿鐵	七七二	—
土木	二〇九	二〇九
豆新	—	—

●奉天株式（短期）

	寄付	大引
新東	一三七〇	一三六四
滿業	七四〇	七四〇
大新	—	—
鐘紡	一六四一	—
同新	一〇二七	一〇一〇
滿鐵	七七三	七七二

手形交換高（二十七日）

一九〇三枚　二、八一九、八九七錢

國產 F.H. スチームトラップ

各種在庫品豐富
特種機構製作所
製造元 兼 販賣 合名會社
比留間商店
東京市芝區新橋一ノ十

創立州五周年記念謝恩大賣出

全商品五歩引
赤札特價の一例

二十六日より
三十日まで

◎御子様の可愛い服　◎お子様みやげ徳用菓子
◎純綿通學服と靴下　◎味附海苔・日本酒
◎半衿・帯上・草履　◎純毛・毛布其他

△紳士用品品揃
△パラソル新入荷
△一文字帽・パナマ帽
△新作籐家具陳列
△乗物大會

（但組合の協定品及公定價格品は御容赦願ひます）

百貨 金泰

營業時間
午前九時より
午後九時まで

家庭

お母様方への頁

子供への深い愛情と理解を

大いなる東亞への躍進途上にある滿洲國では現實に體あたりするその激しい生活からともすると幼い者への愛情が忘れられ勝になつてゐるのではないでせうか、お母様方、子供があなたの生命である樣に子供達にとつて母親は太陽です、今日は一つ、ふり返つて可愛いゝ我子の顏をぢつとみつめて見ませう

幼稚園とは　一體何を教へる所か　本質論的に考へて見ませう

小學校の先生や兩親の一部にはいまだ幼稚園無用論を主張する方があるやうですその理由としては幼稚園を經て小學校へ入つた子供は學課をバカにして勉強しない、社交的すぎる、生意氣になる、幼稚園出身だけで仲間を作つて困る等のことを擧げてゐます、しかしこれは幼稚園排擊の理由とはなりません、といふのはこの數々の缺點は幼稚園教育が無意義で惡いために起つたものでなく、間違つた教育方針をもつ幼稚園を選んだ爲の結果であるからです

◇……（幼稚園）は勉強をし讀み書きを習ひ利口になるところではない、子供同志が樂しく遊んで家庭では經驗出來ない子供同志の社會生活を體得するところです、父母同胞、召使との生活はすべて縱の關係ですが、友達との生活は橫の關係のつながりです、これがうまく運べないと人間同志の生活は成立ちません。また

◇……（幼兒が）樂しく、我を忘れて一心に遊ぶことは成人が熱心に仕事をするのと同じ心理です、やりかけた仕事を一心に續ける意志を持つことの訓練は誰にも必要なものですが、これは幼兒が飽きずに遊ぶことから始まります、幼稚園はその遊びの稽古をするところです、小學校には便所へも立たず、四十五分間ジツと坐り續けなければならない授業がありますが、七歳位の幼兒、殊に家庭の生活しか知らないものには、これは無理なく行ふのはなかなかむづかしいものです

◇……（幼稚園）は生活の基礎となるよい習慣をつけさせ、無理なく小學校の生活に入り得る身體と心の一階段をつくるところです、また幼稚園で保姆や友達と一緒に生活することにより健康や品性におもしろくない影響を與へる偏食、恐怖心などの矯正も自然にできます、いふことはやさしいが、家庭ではこれを完全に行ふのはかなり困難なのです、自分で身支度をし、日光に當りよい空氣を吸つて遊ぶことは健康增進に役立つだけでも幼稚園通ひの意義はあります、つまり幼稚園に入るのはどの幼兒にもいゝわけですが、特に

◇……（同胞の）少い子、甘やかされた子、生活に規則と習慣のない子、臆病の子などには是非とも必要なものです、

從つて不潔で戶外の運動場がなく、明るい遊びと樂しい習慣づけを無視して、文字や唱歌の勉強ばかりさせるやうなところは絕對に避けねばなりません、さもないと幼稚園反對者がいふやうに妙に幼稚園づれのした子が出來上るばかりでなく健康も害してしまひます

この一步が大切　―小學校へ通學する様になつたなら―

新しく入學したお子さんをお持ちの御家庭では、我が子が、すくすくと育ち、勉強も出來るやうにと、日夜心を痛めてゐることゝ思ひます。學校は家庭と違つて團體生活をするところですから

▽▽家庭のやうに△△

我儘は通りません。友達との交際、上級生との交渉、先生との生活、何かと今迄の生活と違つてゐます。では　どうすれば早く學校に馴れるか？先づ學校への送り迎へですが、これは子供の體質や、通學距離、その他家庭の特別な事情などがありますので、一概には、言ひ得ないと思ひますが、一般の子供としては、送り迎へしないのを本體としたいと思ひます。可愛い、あどけないお子樣を獨りで學校へ出すといふことは、何かと心配のことゝ思ひますが、何時までも送り迎へをつゞけてゐますと

▽▽徒らに子供の△△

依賴心を強くするばかりで學校生活―團體生活に順應する時期が遲れ、獨立の精神をにぶらせ、決して將來いい結果になりません。しかし、これも前にお話したやうに、子供の體質や性質にもよることで、誰れもが、入學式の當日から、さうしなくてはならないといふことではありません。かつて私が受持つた大變氣の弱い神經質の子供がありましたが、入學して二、三日祖父さまに送り迎へされてゐました。ところがこの子供が四日目から

▽▽一週間ばかり△△

つゞけて學校に見えません病氣でもしたのかと思つてお宅を訪ねて見ますと、御兩親は驚いて「いゝえ、每日學校へ行つてゐます」といふのです。そこでよく調べますとその子供は氣弱のために元氣なお友達の中に入つて、生活するのが心細く、每日近くの公園で遊んでは、學校が終る頃歸つてゐたのです。かうした子供は極く特別な子供ですが、送り迎へのことから肝腎な學校を嫌ひになつてしまつたのでは、誠に申譯ないと思ひます。そこで、少しでもかうした素質のある子供に對しては

▽▽充分注意して△△

受持教師によく相談して、お友達をつけて貰ふとか、或は同じ送り迎へをするにしても、今日は教室まで、明日は校門まで、明後日は電車通りまでといつた風にだんだんその距離を短縮して、遂には一人で通學出來るやう、適當な方法をとるのがよいと思ひます。

ヒフテキ茶房

齒科　村中醫療器店齒科部　加羅田齒科醫院　責任齒科醫　加羅田ツヨ　新京特別市豐樂路一四〇號　村中商會新京支店內

學校と家庭　學校のお話の聞相手に

教科書及び學用品の整理は必ず前夜休む前にして机の上とか、枕元とか、所定の位置において、安心して眠れるやうにしてやることが肝腎です

就學兒童の安眠といふことは、とても大切なことで、僅か一日に四、五時間の學校生活ではありますが、子供にとつては、とても大きな負擔です

＝それだけ疲勞＝

もしますから、安心して、少くとも八、九時間は熟睡が必要です、朝は又特別に氣をつけて、叱ることや、あわてゝ教科書をさがしたりすることは絕對にないやうに爽かな氣持で登校させて下さい

朝出かけに叱られたり、泣いたり、何か不愉快なことのあつた子供は、その一日、何となく暗い氣持で生活してゐます、家庭の勉強はどう指導したらよいか、これは學校によつて多少の違ひはありませうが、餘り勉強勉強と神經をとがらせ、或は、誰それさんの家の子に負けないやうにといつて

＝親の名譽心で＝

無理に一時間、二時間と時間を定めて、机に向つて、字をかゝせたり、本を讀ませたりすることは、子供の將來のために、決してよい結果にはなりません、然し全然放り離しにしておくこともよくありません、學校から歸りましたら、晝食後か或は夕食の時など適當の時每日卅分位の時間をさき子供の話し相手になつて、「學校で今日どんな事をして來たか」「先生がどんなお話をしたか」「お友達がどうであつたか」など學校における一日の出來事を、出來るだけ詳しくお話しさせて下さい

やがてこれが後には文章や繪が畫けるやうになつて子供の學習態度をよくし、學習能力を向上させる基礎になるのです

お母様お水！　差し出す可愛い手に默つて水を與へて良いか

すつかり夏めいて來た此頃はさうでなくとも空氣の乾燥してゐる滿洲ですから無闇と咽喉が乾きます、殊に子供達はお食事のときなどガブガブと水をのみたがりますが、かういつた場合には一體どういふ風に、どの程度の水をのませたらよろしいでせうか、醫學博士服部彌二郎氏にお伺ひして見ませう

食事の前に子供の欲しいだけガブガブと飲ませますと、確かに食事の分量が減ります、ですから食事の前にはあまり水をのませない方がよいでせうさて食事をはじめてからは、少しづゝならば差支へないでせう、これはごはんに水をかけたりお茶をかけたりしてはいけませんけれど、よくかんで食べる一方、コップから飲むのはよろしいでせう、食事が濟んでからならば寧ろ水をのませることは奬めたい位のものです、何故かといひますと、胃液が水と一緒に混つて、咀嚼して飲み込んだ食物の間にどんどん入り易くなるからです又とても咽喉が乾いて食事の前に水が澤山飲みたいときには水の代りに果實を喰べることです、果實はなかなか水分の多いものですから胃腸にもよいのです、また油氣の多いものを喰べた時も、水を多くとりたくなるものですから、こんな時には果實を攝つた方が結構です、總じてあんまり水を飲みすぎることは胃腸の弱い人はいけませんが、生水を適當にとることは必要なことで、朝一杯の水をのむと便秘が治ると言はれますが之は水のために腸の緊張が反射的にゆるむからです

〔父〕〔親〕のない家庭の〔子〕〔供〕　―いけない子供を持つた母親位哀しい者があるだらうか―

〃片親育ち〃と云ふ言葉はよく聞きますし現實にも母親一人に育くまれた子供の中には、社界に乘り出す樣になつてから非常に變質的に神經質な、例へば生活能力の極度に薄弱なたつて氣の弱いと言つた青年が多いものです、ことに此の滿洲國の樣に建設途上の激しい生活を、心身共に送らねばならない土地では、兎角、子供への關心が忘れられ勝で、尙更のこと、父親を亡つたお母樣に深い御用意と研究とをお願ひしたいものです

子供 といへばお母さんを聯想させる程、母親は家庭教育の中心であります、しかし家庭は父母揃つて初めて完全といへる協力の生活體でありますから無論母親だけでは完全でありませんお父さんも家庭教育にはなくてならない人です、だから父親のない家庭の教育にはいろいろの缺陷があるのです、めいめいが何んとかしてこの缺陷を補つて、子供を立派に育てゝ行かねばなりません、その方法……いひ換へればどうしたら父なき家庭の子供を兩親揃つてゐる家の子供と同じやうに育てゝ行けるか？といふことを考へて見ませう

第一 は事情が許すならばお祖父さんやお祖母さんに同居して戴くのもよいでせうそれが出來なければ親戚、知友の近所に引越して出來るだけ他の家の人と接觸させて出來るだけ賑やかな生活をすることがよろしい、でないとお母さん自身がさびしがつてゐると子供も自然に悲觀的な神經質な子になつてしまひます、家庭において父親の大切だといふ譯の一つは、父を通して社界に接觸するからです、それ故お父さんのない家庭では子供はなるべく街頭に出して種々のお友達と交はらせ、實社會に接觸するやうに導くことが大切です

第二 に母親だけですと可愛がり過ぎることです、父親がなくて可哀さうだといふ氣持が手傳つて甘やかしてしまふことです、そのため依賴心が強く、精神的にも物質的にも獨立して働いて行く進取の氣象に乏しい子供が出來易いのです、可愛がられ過ぎ、同情され過ぎて育てられた子供に獨立心の乏しいのは當然です

第三 に母親だけですと心配し過ぎることです、子供に對して心配も過ぎてはいけないのです、心配し過ぎるといふことは、子供を信用しないといふ心理狀態にも通じてゐて、その結果干涉勝になります、そのために子供の成長發達をさまたげることになります、むしろ子供を信頼して心配もほどほどにした方が賢明です

第四 には母親だけですと熱心になり過ぎるのです、夫を亡つた婦人の負け嫌ひも場合によつては子供の教育に害があります、早くえらい者にしたいと朝から晩まで子供の教育のことで頭が一杯になつてゐるため、つい子供に荷の勝ち過ぎたことを期待するやうになります、そのため子供の氣持がいらいらしてちよつとした失敗にも全く自信を失ひ、自棄的になり、反抗性を助長させてしまふやうな結果になり易いのです、一番問題を起し易い子供は大抵男まさりで勝氣な母親の熱心過ぎる教育の中から出て來るものです

第五 にはお母さん自身が幸福になることが大切です、愛だけでもいけません智だけでもいけません、母親が精神的に幸福ならば子供も自然に幸福感をもちます、自分は幸福だと思ふ子供に限つて間違を起すことはありません、そこには希望があり、落着もあり、學業もよく出來るやうになりますそれは母親から先に自信のある落着いた生活をすることが肝腎です、樂しい家庭生活ほど子供を伸び伸びと正しく育たせるものはありません

造血アウトホルモン　各地大學病院常備藥
ブルトーゼ　補血強壯　體位向上
奉天・大連　株式會社　藤澤友吉商店　天津・上海
B06

朝鮮展覽會
朝鮮特產品展示即賣會
興亞の前進基地朝鮮十三道の實勢を普く滿洲の皆樣に紹介し併せて各道の主要物產、特產品の展示即賣會開催……何卒御來觀の程を願ひ上げます
主催……朝鮮民報社
後援　朝鮮總督府商工奬勵館・朝鮮貿易協會
三十一日迄五階ギャラリー
新京　三中井

宮本武藏
映畫も唄も凄い評判！
主題歌・キングレコード
武藏の唄　樋口靜雄
お通の唄　三門順子
47016

高級修理工具　パーツ
各種自動車用品　在庫豐富
庚辰洋行
新京永樂町三ノ三（タイヤ街）　電(3)五五二九番

トランク病院
どんな破損品でも叮嚀迅速廉價にて完全に修理致します　旅行用品一切品揃へ　すべて自家製品に付大安賣！
二合永鞄店
新京東一條通三六　電話3四三〇八番

皮膚チヤージ
ムズカユキ皮膚病
東京神田花房町　山崎帝國堂

卸入染物
旗
旗・幕・幟・腕章染元
大槗旗染部
新京梅ケ枝町（東三條通）　電話(3)三〇四一番

味覚と氣分の店
割烹　ひさご
銀座新道

心地よく笑つて有利に金融致します
電話特融（大口優待）
まちや
電話③五三七八
東京屋

娯樂

映畫オリンピア "民族の祭典" 來月封切

爲替管理の門に閉ざされて入荷出來ず待望の夢となるのではないかと思はれてゐた第十一回萬國オリムピック大會の大記錄映畫「オリンピア」を滿映經由で輸入したことは、滿映が果した役目として近來の大ヒットであるが、之は第一部「民族の祭典」第二部「美の祭典」とよりなり、第一部「民族の祭典」は日本と同じく早くも六月下旬國都封切が豫定されてゐる、此の映畫史上空前の大記錄映畫の製作が山岳映畫、スキー映畫のヒロインとして記憶されてゐたレニ・リーフェンシュタールによつて成し遂げられたことは確かに一つの驚異であらう、撮影準備期間、整理、編輯、完成までに約二ケ年が費され此の映畫の中には走高飛の朝隈、一萬米の村社、三段飛の田島、原田、棒高の西田、大江、マラソンの孫各氏の感激的な制覇と奮闘の跡が撮り入れられスポーツの視覺的な美と詩情がリーフェンシュタールによつて餘す所なく寫し出されてゐると言はれてゐる（カット左の立てる女性がリーフェンシュタール）

三題噺　日曜日の彼女達
青空、そよ風、躍る胸　天晴れ國策女優振り

心浮き立つ五月の日、分けても日曜日ともなれば巷には人々が氾濫する、マーチョに乘つて勇ましく轎聲を擧げる彼氏と彼女、二人並び觸れ合ふ肩の感觸を樂しむ映畫館風景、更に公園に郊外の綠の草の上に若い青春が歡喜の聲擧げる　さて一九四〇年ではない紀元二六〇〇年型國策女優滿映の演員さん達は日曜日をどう過したか、之は手許にある三つの寫眞をアレンヂしての物語である

一、駈け足とお尻

＝麗らかに日曜日が明けた、さて今日の樂しい日曜日を何う有効に過さうかお茶を飲まうかシネマを見ようか、いつそ二人でラウデヴーし樣か、でもあゝ妾には彼氏がない……そこで、戀なんかいつでも出來る、あたし達は日曜日を決して無意義には過さず體力の增進に勤めませうと、誰が言ひ出したのか朝まだき人けなき鋪道に颯爽と現はれたのが李明に次ぐ人氣もの十九歲の乙女季燕芬、天才バイオリニスト葉苓、滿洲版水戸光子の趙愛頻、荊なきバラと讃へられる鄭曉君、醫學に造詣深き張敏の五人娘である（寫眞左よりその順序）

仰向きになつて足を擴げたり上に上げたりするカットものの美容體操は旣に夫々のベットの上で濟ましてゐるので、先づ早朝の爽やかな空氣を胸一杯に吸つて深呼吸「ねえ駈けつこしませうヨ」と言ふことになつて線を引つぱりオン・ザ・マーク、處が此のお孃さん達今まで駈けつこなぞしたことがないので中々ポーズがつかない、兩手を土につい たは良いが右足を前に出すのか左足を前に出すのかでまさに喧々囂々、やつとあやしげなポーズがついたので

彼女等のお尻は誰が一番大きいかと品評會をやらかすために後へ廻つてヨーイとを切らうとするとそれに氣がついてか、つかいでか、季燕芬孃「あたし、ハイ・ヒールだからやアめたつと」とタイムを宣告、それではポーズだけだヨと言つたら鄭曉君がいとも勇敢にお尻を上げた

二、スターと心臟

＝お晝になつた、ぢつとしてゐてもつまらない、小人閑居して不善をなすとやら、妾達若い娘がぢつとしてゐるのは肉體的にも惡いわ、妾達は若いんだもの青春の血が騷ぐのも無理ないでしョ、公園へでも行つたら氣が淸々するわョと言ふのでスター達打揃つて公園にご散歩、だけど來て見てびつくり、皆んなアベックで此方は見せつけられるばかりなんですもの、まア隨分熱いこと、戀つてそんなに良いものか知ら、癪だわネ、癪だわョ、良いワ良いワ、あたしだつて今にもつと熱烈な戀をして見せるから、あ、いけない、皆んながあまり見せつけるもんだから、つい此んな不心得な考を起しちやつたワョあたしとしたことが何んでせう、きつと時候のせいだわ、やつと人けのない所に逃げて來てノボせた頭を靜めてゐたらアラ〳〵どうしませう

犬が戀をしてゐるわ、でも此の寫眞はそんなの見てゐる所ぢやないわョ、やんバカ、妾達の名譽にかけてそれは誓ふわ（寫眞右趙愛頻、左、張敏、中は誰か知らない）

三、釣りと哲學

＝やつぱり妾達淨かなる乙女は高尙な趣味に戀だとか愛だとか言ふ俗念を捨てた方が良い樣だ、それには東洋的な哲學味を含んだ釣りが良い樣だ、そも〳〵釣りはともすればボヤケ勝な妾達の頭を一つ所に集中し、注意力を敏感にならしめるためにも良いことだ

さうだ妾は一つ釣りと演技の關聯性について今度の滿洲映畫に大論文を發表しよう鯉や鮎を思ふ存分釣り上げて晝間見た戀やお茶の足しにもなるし食べられるものをむざ〳〵と水の中に放つておくのは誠に勿體ない

魚がかゝらなくても、もつと金目のものがかゝるかも解らない、さア皆さん、針を水の中に抛り込みますョあら餌をつけたかつて、そんなものをつけるものなの餌つてなアに？まアみゝず？あの汚い土の中にゐるアラヤアだ、そんなものスターがいぢくれますか……なんテつてゐる中に軈て美しき五月の日の太陽は此の乙女等に限りなき慈愛の微笑みを投げかけながら遙か一望千里の彼方地平線に姿を消して行くのでありました

【寫眞は「格子なき牢獄」の一場面】

ボールルーム

▽……久振りに映畫らしい映畫を見せてくれた「格子なき牢獄」見てゐる中に主役ネリーを脅迫して醫療室から煙草やアルコールを盜み出す不良少女ルネに扮するジゼール・プレヴィルが誰かに似てゐるわいと思つたが、終の方になつて「ア、サウカ、あの子だ〳〵」と思ひ出した、二、三年前奉天で鳴らした戶田英子といふダンサーである、スターではナムバーワン、明星ではナムバーツウーにまで行つた子で、その頃奉天に働いてゐた子ならば誰でもが知つてゐるだらうし、滿洲に於ける古いファンなら思ひ出すだらう

▲……不良らしくて案外純情な性格まで一寸似てゐて、この樂しい映畫を見てゐてボールルーム子は過去の追憶に敍す樂しくなつて來たのである、所でその戶田英子といふ子だが、現在家庭の人となつてゐて旣にベビーが生れたといふからまた感慨深いものがある、變轉極まりないこの世界だが、さうした往年の賣れつ子が家庭の人となつてゐることを聞くと嬉しく思ふのである、といふ今日は映畫を見ての追憶

第三回 映畫批評コンクール
應募要項

本社第三回映畫批評コンクール「格子なき牢獄」は連日帝キネに於て好況を現出、ファンの好評を博してゐるが今回の應募要項左の如し

締切　五月三十一日
枚數　四百字詰三枚以內
送り先　本社娛樂セクション宛
賞　第一位賞金五圓（副賞映畫招待券）第二位、第三位映畫招待券

藝能祭"映畫コンクール" 今後も每年開催と決定す

日本文化中央聯盟は皇紀二千六百年奉祝藝能祭事業の一つとして映畫コンクールを開催、日活の『歷史』新興の『太平洋行進曲』東寶『海軍爆擊隊』大都『祖國』の四作品が出品され、一萬圓の賞金を獲得するは果していづれか多大の注目を集めてゐるが、同聯盟では日本映畫向上の建前から今後もこの映畫コンクールを續行し、每年定期的に行ふ事と決定した

今後のコンクールに藝能祭の名稱を使用するか否か、或ひは又演劇、舞踊音樂等にも藝能祭を每年續行するか否かは決定を見ぬが映畫コンクールの方法は本年と同樣で、今後は各社とも十分連絡を取り棄權作品の絕無を期する方針だとある

デイトリッヒ ユニヴァーサルで第二回作

マレーネ・デイトリッヒのユニヴァーサル第二回主演映畫「七人の罪人」の監督はテイ・ガーネットと決定

▽……ワーナーではベッテ・デーヴィス、ジョージ・ブレント主演でウイリアム・サマーセット・モーム原作「手紙」を映畫化

各種　高級強力　受信機擴聲機　修理
完全に！迅速に！廉價に！
……御引受け致します……
（特に納期日を正確に致します）
山葉商會無線部
電（2）三七一五一　興安大路

ラヂオ　けふの番組

朝

六、〇〇（新京）建國體操
六、一八（大連）入港船のお知らせ
六、二〇（東京）ニュース
六、三〇（大連）中等滿洲語講座　秩父固太郎
六、五九（東京）時報
（新京）天氣豫報
七、〇一（東京）朝の修養「明日への期待」永田秀次郎
七、二〇（新京）（レコード）（一）ピアノ獨奏　一、圓舞曲（變ハ短調作品六四ノ二）ショパン作曲　二、夜想曲（變ホ長調作品九ノ二）ショパン作曲、コルトー（二）テノール獨唱　一、お優しかつた御主人樣（フォスター作曲）クルックス　二、歌劇「マノン・レスコー」より（美しき乙女）プッチーニ作曲、ツイリアーニ、トリニティー聖歌隊（三）合唱「聖きこの夜」グルーバー作曲
八、〇〇（新京）建國體操
八、二〇（新京）氣象通報
九、〇五（東京）經濟市況
九、三〇（東・奉）經濟市況
九、五〇（大連）幼兒の時間「オアソビ」大連南山麓幼稚園々兒（指導）鈴木文子
一〇、〇五（新京）家庭メモ
一〇、一〇（新京）料理獻立
一〇、二〇（新京）家庭の時間「初夏の小兒疾患」醫學博士　與世里盛夫
一〇、四〇（新京）食料品値段
一一、三五（奉天）經濟市況
一一、四〇（東京）經濟市況
一一、五九（東京）時報

晝

〇、〇一（奉天）經濟市況
〇、〇五（大阪）輕音樂
〇、三〇（東・新）ニュース
一、〇五（東京）經濟市況
一、五〇（奉天）經濟市況
二、〇五（新京）氣象通報
三、〇〇（東京）婦人の時間「女性と自然科學への親しみ」理學博士　加藤セツ
三、二〇（東京）經濟市況
四、〇〇（東・新）ニュース
四、三〇（奉天）經濟市況
引續き六、〇〇（新京）野球試合實況＝兒玉公園野球場より中繼＝新京春季野球リーグ戰『電々對滿洲國―第二回戰』アナウンサー渡邊仁三

夜

六、〇〇（東京）子供の時間　連續童話劇「僕と私の銃後日記、五月の卷」高石成雄他
六、二〇（東京）コドモの新聞
六、二五（哈爾濱）初等ロシア語講座　櫻木　靜吾
六、五〇（新京）國民メモ
六、五五（新京）カレントトピックス
七、〇〇（東・新）ニュース、告知事項、今晚の番組
七、三〇（東京）國民歌謠　一、紀元二千六百年海軍記念日の歌、高橋俊策作詞、江口夜詩作曲　二、太平洋行進曲、海軍省選定　林唯一郞作曲（獨唱）內田榮一（合唱）日本放送合唱團（伴奏）東京放送管絃樂團、日本放送交響樂團（指揮）山田耕作
七、四〇（東京）管絃樂組曲「イタリヤの印象」シャルパンテイエ作曲　一、セレナーデ　二、驟馬にのりて　三、泉のほとりにて　四、山頂にて　五、ナポリ
八、一〇（大阪）錄音「五月に拾ふ」
八、二〇（哈爾濱）二重唱　歌劇「カルメン」より　ビゼー作曲（カルメン）由利あけみ（ドン・ホセ）藤原義江（伴奏）哈爾濱交響管絃樂團（指揮）シュワイコフスキー
九、〇〇（東京）舞臺劇
九、三九（東京）時報、ニュース、ニュース解說
（新京）ニュース、氣象通報、告知事項、明日の番組
一〇、三〇（新京）今日のニュース
一〇、四〇（哈爾濱）北滿の時間（謠曲）

春先き特に
のぼせ・めまひ
吹出物・聲がれ
精神イラ〳〵
血壓は高くなり
心臟の弱る方

是こそ病毒再發の兆!!

再發といつても今の梅毒は決して體の表面には現れません。潜伏性梅毒といつて內臟・脊髓・血液血管壁を荒し、ともすると不意に腦梅毒や腦溢血狹心症などを起すのですから恐ろしいのです。

見出しに揭げた症狀も、ですから實際は、體の何處かに潜んでゐた梅毒菌が、陽氣の變り目を幸ひとソロ〳〵活躍し出した爲に起つたものと考へた方が間違ひないのであつて、眼にこそ見えね旣に危險は刻々進行してゐるわけです。

氣狂ひは春先に多い…といはれますが、中年後の精神病の大部分が、この體毒に由來する腦梅毒だとしたら、心當りの方はヂツトして居られますまい。腦溢血心臟病も同樣、氣附かぬ儘に過して、取返しのつかぬ不吉のドン底に陷ることが多いのですから。

罹病の認識ある方はいふに及ばず、五年十年前に病氣に罹り、もう古い話でスッカリ治つたらうなどゝ安心してゐる方でも、若し身體に變調子があつたら何を措いても先づ、病毒一掃の毒掃丸を御服用なさる事です。

こうした根強い生存力と慢害をもたらす昨今の强梅毒の治療法は、特效療法といはれた六〇六大注射でも、五回や六回では內臟組織深くは及びませんので、最近は非常に保津殺菌力强く惡血汚血を體外にサッパリ排除し、新陳代謝旺んな沃素變質療法が醫學界に公認され、その偉效を重要視される際になつて參りましたが、重症用毒掃丸はこの學理を深く硏究應用し强梅毒の性狀に鑑みて更に沃素の殺菌力を增强、徹底的驅黴と梅毒血の排除を完成した外、病變した血管壁や內臟組織も遙かに新生させて、芯から健康を更生させる作用が著しいので、梅毒の憂ひや不吉な病氣の危險ある人も、血を淨めて病害を去りサツパリと氣分一新、安心して活動出來るのを喜ばれて居りますが、梅毒一掃を御望みの方には忘れられぬ絕對治療劑です。

沃素療法變質療法應用
重症用　毒掃丸
梅毒と體毒に效果勝れたる
適應症　初期梅毒、慢性梅毒　潜伏梅毒、先天梅毒　梅毒性內臟疾患　梅毒性神經痛、横ね　梅毒性關節炎、ひえ　かんそう、動脈硬化
重症用毒掃丸　二圓　三圓　五圓　十圓
普通用には毒掃丸　五十錢　一圓　二圓　三圓
東京市神田區花房町　株式會社　山崎帝國堂　振替東京一四六七

連日滿員御禮
映畫とショウ
田中絹代　外大船總動員
曉に祈る
ショウ
初夏交響樂（ダンシング　サムマア）
海江田讓二・伏見信子主演
維新子守唄
每日十時より　一圓均一
二十九日まで！
長春座

次週三十日封切
主婦の友連載　獅子文六作
信子
拓かれた女學院
曾てこれ程、乙女等の慟哭を描破した映畫なく無慚な迄に彼女らの生態に肉迫したこの試みもない　これは心に聽くべき歌であり形見に消えず殘る思春の情想の火華だ!!
高峰三枝子
三浦光子・春日英子
外大船女優總出演
清水宏作品

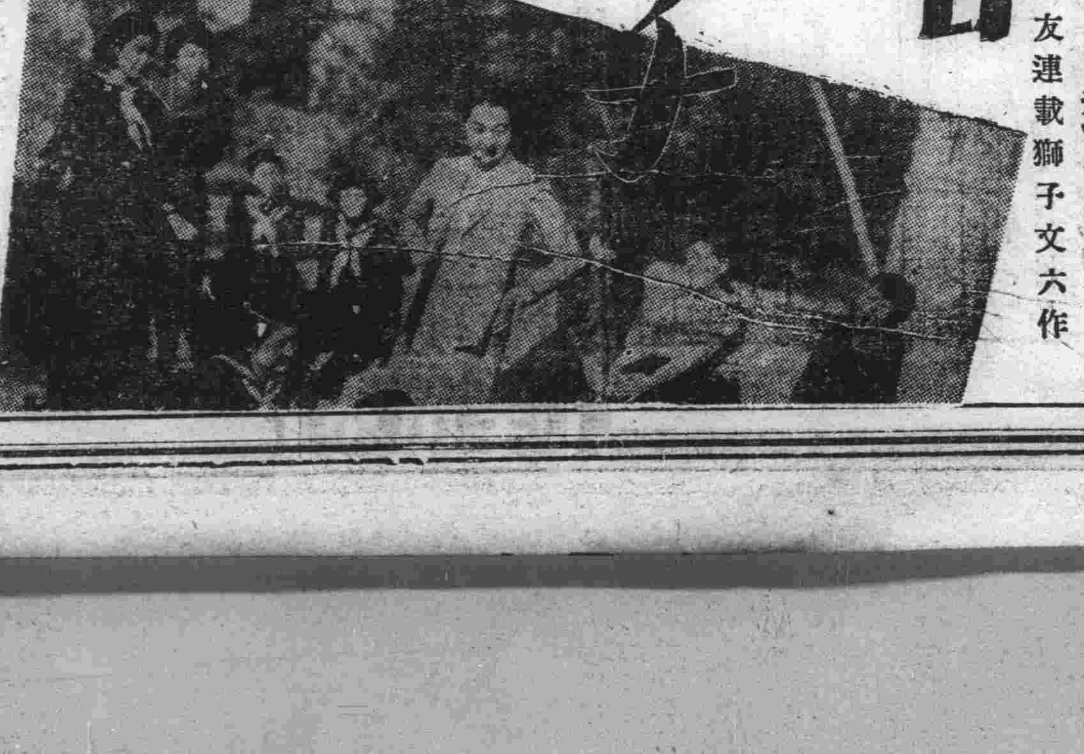

南蠻秘法箋
大河三鈴　大田順子　共演
謎の美女の正體果して何者！川浪良太郎の平次活躍

学芸

靈魂の肖像（二）

櫻井辰雄

つまり、かうした地圖の中に泰平アパートは潜つてゐるのである。しかし、前にも述べた通り、此のオンボロアパートはあまりにも哀れな存在であるがため知つてゐる人が少い。もし誰れかが、このアパートに住む誰れかかを訪れようとして、このあたりまで來たとする。そして探しあぐねた末、近所で聞いてみたとする。だが、その結果は大かた失望と困惑を感ずるであらう。何故といつてそんなアパートは一向に知りもしませんければ聞いた事もありません、と答へる者達が殆んどであるからだ。しかも、それは滿語を話せる人か、滿人に訊ねてみた結果でもあつて、ぜんぜん滿語を話せぬ人は、到底訊ねることすら不可能なのだ。と、いふのは、泰平アパートの周圍には、鱗のやうに滿人の民家が蝟集してゐるからである

その頃、私はこのオンボロアパートの二號室に住んでゐた。そして、そこから梅ヶ枝町の店へ通つてゐた。店といふのは丸杉印刷所で、私はその印刷所の地下室で働く文撰工だつた。

今から憶へば、私がこのアパートに居を定めたことは確かに良くなかつた。しかし、すべてが、運と、偶然とによつてゐたのだから仕方がない、私はさう諦める。全く、諦めざるを得ないのだ。何故といつて、どのみち私のやうな人間は、いつかはきつとかうならざるを得なかつたからである。

永い間、非常に永い間、私は秘めてゐた。堪へてゐた。が、今はもう駄目だ。私の心はくた〳〵に疲れ、強い意志は粉々に粉碎され、そして素晴しく廻轉し、閃めく、電光のやうな腦髓は巨大な鐵槌で叩きのめされたやうにもう使用に堪へない。私といふ人間は蹉跌してしまつたのだ。苦しい！まつたく苦しい！私はこの苦しみから一刻も早く逃れ出したい。けれど、駄目だ。頭の中を、また、あの光景が血みどろになつて掠めて行く。あゝ神樣！—私は今こそ神といふものに縋りつきたい。この言葉は、生れて始めて私が絶叫する心からのものだ。彼女が俺によく言つた神樣、その神樣の眼が、今こそ俺をぢつと睨めてゐるのが、俺にはよくわかる。俺は、その神樣の眼が恐ろしい。そして、その神樣の眼の中に宿つてゐる彼女の眼が恐ろしい。俺に生のあるかぎり、きつと、その眼は俺を監視しつゞけ、俺を苦しめ、苛み、羞しめ、嘲笑したあげく俺をどん底へ、どん底へと、突き落して行くだらう。今の俺にとつて、もう生命は無用だ。生命は憎惡に値ひする。だが、しかし俺はどんなことがあつても斷じて、自らの生命を自らちよんぎるやうな眞似はしない。いや、眞實のところできないのだ。俺といふ人間は臆病な、そして自分で呆れるほど卑怯な人間だ。しかし、物事のありとあらゆるものに、過程といふもののがある通り、私といふ人間にも過程がある。だが、私の場合、その過程はあまりにも殘酷であり、悲慘なものだつた。

あゝ神樣、今こそ私はあなたの偉大さを、眞に理解することができました。けれど神樣、あなたは何故、人間を平等に造つては下さらなかつたんです。幸福な人間はどこまでも幸福に、そして、不幸な人間はどこまでも不幸に——それではあまりにも殘酷ではありませんか。そのことだけは永久に、生のあるかぎり、いや、死んで靈魂となつてからでも、お恨みいたします。

私は生れながらにして精神病者だつた。すくなくとも、私自身に於いてはさう信じてゐる。今となつてはあのことがそれを立派に證據立ててゐる。

私は異常な人間だ。恐らく、何萬人に一人といふ、その一人であらう。偏屈で皮肉屋で、ある時は狂つたやうに喜び、ある時は絶望の沈默に悲しんだり、呪つたり、そのあげく酒浸りになつたり、酒を飲むと自意識を失つて狂暴になつたりする。つまり、犯罪性を多分に含んだ變質者の型に嵌る人間なのだ。自分でも時どき恐ろしくなる。そして、猛烈な自己嫌惡に陷る。そんなときの私は、もう全く自分といふものを持つてゐない。たゞ、本能の求むるがまゝ酒を呻るだけだ。さうするより他ないのだ。さうするより他に手段がないのだ。同情する人があつたら同情してくれ。同情してくれてもいゝ。だが、斷つておく。私は同情されることが嫌ひなのだ。大嫌ひなのだ。實際、同情といふやつほど、人を輕蔑したものはないからね。その意味に於いて、私は斷然同情されたくない。同情してくれるくらゐだつたら、むしろ、そつとしておいてもらひたい。私といふ人間は、まつたくわからない人間だ。野獸にちかい動物か知れない。感情が氣まぐれで、火のやうになつたり、水のやうになつたり、まつ白になつたりするのである。ある場合には、自分でも涙が滾れるくらゐ憐み深い人間になり、美しく、愼ましく、そして人一倍腰の低い人間になり、ある場合には、自分でも腹立たしくなるくらゐ冷やゝかな人間になり、醜く、汚らはしく、そして御役人以上に尊大な人間となるのである。しかも、かうした變化は單に一瞬に止まるのみであつて、それからは自己を喪失してしまふばかりに樣々な變化が間斷なく襲つてくるのである。これを、如何にして說明してよいやら、心理學者でない私にはわからない。また、醫者でもない私には、この精神病を癒すべき術さへない。たゞ、自然の成行に任せ、苦痛の眼をもつて、自己の次第に崩壞して行く性格を見まもるより他ない。そして、その慢性觀念に、いつしか滿足を覺えるほど、墮落しきつてしまつた。

文芸茶話

大田洋子「墓碑」

『文藝』六月號所載

短篇ながらこれには複雜な人生が描かれてゐる。幾人かの夫を次々に持ち、子供も幾人か持つた女。母。その子で、妻子ある男と戀愛關係を持つた女。そして、母子のところへは、十數年相見なかつたといふ異父姉が訪れて來、娘の所へは、曾ての愛人の息子が訪ねて來るのである。

讀み終つて不思議に思ふのは、この題名の理由である。何か一體「墓碑」であるのか解し難いのである。己れの過去の戀愛を墓碑と見るのか、母の過去を一つの墓碑と見るのか、それにしてもぴつたりしてゐるとは思へない。

これは複雜混淆した事情を餘りに短い枚數に描かうとして、失敗してゐる作であらう。（御垣衞士）

「アルルの女」を觀て

中原鋭彦

五月に入つて、まづ新築地劇團の公演を觀ることが出來た。それについで今度大連藝術座新京第一回公演として「アルルの女」を觀た。新築地劇團の公演後、それに對する一般の批評を聞いたり、讀んだりした。私自身なん等新劇に對する知識とて持つてはゐないが、私は私なりに大連藝術座諸氏の熱心さに依つて、ドオデエの名作を何處まで生かして觀せられるかに、大きな期待を抱いて「アルルの女」を觀た。

劇全體から言つて諸氏の眞面目な態度、熱と言ふものが感じられはしたが、演出の人物に、又臺詞に於て全然氣力のない、まどろつこしい弱さのみを感ずるばかりであつた。

さうした原因についても色々考察することが出來るのではあるが、私はさう考へる前に、準アマチユア劇團として、四年間餘り、それも職務の餘暇に今日まで精進して來た諸氏の熱心さを想ひつゝ、上演に依つて感じられた弱く狹い演技、劇的な稀薄さと言ふものも無理からぬことでもあるが、非常に淋しく想つた。作品に於ける困難さもあつたがかうした大きなものに進んで行かうとする意欲と共にその演劇の主體たる總てにより一層の研究と努力が望ましい

演出の難として第一に人物描寫も不明瞭であつたこと、特に演員の臺詞、演技には演出者による一つの型のみに固執し、架空的な、無氣力さが、劇全體を失敗に終らせてゐた。

新京音樂院に依る音樂効果も、何等感ずべきものなく、唯追從に終つてゐた。私は是等の失敗について、演劇に於ける第一義的なるものゝ重要さを痛感したのである。

まづ演技の點では、藤川夏子氏（ローズ・ママイ）が、目立つて優れてゐた。この場合慾を言ふならば、藤川氏に、ローズ・ママイの役として、臺詞に、時に動作に情感の强さを觀せて貰ひたかつた。フレデリの母となり切つた時、其處に觀る者をして心を動かせるものがあるのだ。

其他のフレデリ、バルタザール。さうした重要なる人物を演ずる諸氏の熱を感じながらも、無氣力な機械的なものにしか感じられなかつた。唯演出者に依る一つの型があるのみ、人物に重要な性格、心理のなかつたことはまづこの劇を死なせて了つてゐた。從つて、あの原作に感ずる、憂愁の中に流れる浪漫の美しき香りもなかつた。

最後の第三幕二場は私の頭に殘つた一場であつたが、藤川氏の獨白にも冗漫さが邪魔になつてゐた。

大連藝術座新京第一回公演は殘念乍ら失敗では有つたが、上演に際しての不安を私は繰り返して考へて見た。

この公演に依つて、輝やかしき滿洲演劇界の第一線に、凡ゆる辛苦と闘ひ、よりよき演劇に進みつゝある諸氏の熱意と、努力に次回の國都への訪れを期待するのである。

次にこれは別な問題ではあるが、觀客の態度について、上演中に往來したり、話し合つたりする輩が、新築地劇團來演の時と少しも變らず多く、これが國都文化人と呼ぶものかと情無く想つた。上演中にばた〳〵寫眞なんか取られたら大迷惑である。良策ぐらゐ考へればいくらもある。

こんな狀態では何を觀ても駄目であらう、文化向上とやかましく言ふやうな者にこんなのが多く見受けられたのは眞に遺憾であつたまづ觀る者としての心が必要ではなからうか。これも人々の反省を待つ他にない「アルルの女」を觀て、私は感じたまゝを素直に言つただけである。最後に大連藝術座諸氏の御奮闘と今後國都に於ける上演を期待する。

「滿洲生活案內」に付て

—若干の雜感的覺書—

（四）

守谷良平

次いで最後に滿洲國の年中行事、支那芝居の話、小說、音樂、映畫、賭博の話等が國民性民族性をバックとして簡潔に而も興味しんしんの中に書かれてある。

× ×

惟ふに日本人が滿洲に發展の發足を開始してより茲に三十有餘年、而も其の長さ日本人の滿洲發展史は筆者をして率直簡明に云はしむれば浮草のごとき—煙火細々たる孤高獨房の歷史的生活史に盡きてゐたのである。しかし深甚なる天意による滿洲建國を一契機として、漸く日本人の滿洲に於ける生活は偉大なる民族的使命乃至は國際的使命の明瞭堅確なる把握と現實的實踐を透し茲に眞摯にして純一無雜なる大我としての國家的生命に躍進し、その生活發展に拍車をかけつゝある。

而も風土の著しく異なる滿洲に於ける日本人の生活行動は「風土順化」への適切なる社會衞生學的研究が成熟されざりし爲に日本民族の歷史的發展に幾多の支障と人的資材の惜しむべき消耗と徒勞が繰返され來つたのである。

斯る時、在滿日本人が滿洲の氣候風土並に衣服及び住居の衞生等の日常必須の生活環境に對應し順化し、其處に合理的基準を打建てるべき劃期的な一つの試圖として社會衞生學的觀點よりする貴重な臨床的實驗報告としての一本書（滿洲生活案內）が筆者の尊敬する滿洲事情案內所より眞摯な責任と努力の積聚より現在に於て得難き一卷の書となり、其の內容に、もるに淸新にして平明伸達の筆致を以てし、その普遍化に配意して廉價本の型體で、茲に生れ出たことは、まこと時代的機宜に即したる良心的出版でなくてなんであらう

又翻つて此の良書が在住日本人の一人々々の現實の生活を正しく設計する糧とし、又健康文化の生活を確立する基本的榮養素の役割を演ずる有益な好著であらうことを筆者は確信し衷心より敬意を表するものである。

尙筆者は本書に對する誠實な紹介にかね筆者の平素懷抱せる考へ乃至希望的のものを副次的に十二分に吐露し、以て著者の尊き勞苦と研鑽の所產たる本書の定本刊行への若干の參考たらむことを意圖したのであるが最近劇繁する生活上の雜務に奔勞し著しく健康を失ひ、この拙稿も高熱、臥床の中に無理にペンをつゞつた爲に、最初の意圖は殆んど拙稿の中に表現し得なかつた。これらの不備と遺漏に付ては、他日を期しお詫びするものである。

たゞ最後に書落してならないことは、滿洲國文化のより高次な發展の爲に日夜倦まざる精勵を重ねられつゝある滿洲事情案內所長奥村義信氏の健康を偏へに祈ると共に、同所職員各位の努力に敬意を表して、この非禮の小文を擱へる次第である（康德七・五・一九の夕べ）

◇散文詩◇

滿洲の土の上にて

私は三月八日、滿洲の土の上に流れて來た

十史一之

滿洲の土の上には何もない。いくら探しても何もない。いくら見ても何もない。本當に心細い程何もない。だからその砂を手に盛つて、さら〳〵と落して見る。限りなく落して見る。馬鹿々々しいかも知れないが。悲しいが、土を掘つて見る。あゝ、さうしたらいつの間にか出て來て鳴くあの鳥が、あの樹の枝にぶら下る鳥が、まるで木の葉そつくりに出て來たのだ。それはいやに澤山なのだが出て來たのだ。

この土地では、誰でもひとりになつて見なければならない。それは考へることだ。たゞ默つてゐる砂が悲しいからとて、徒に喋つてはならない。一應は人らしく見えるかも知れないが。それでは不可ない。そんな事は不必要なことだ。

砂の中にざく〳〵と足を踏み込んで見るのだ。砂はさら〳〵と崩れて同じやうに私を見せる。砂はいゝものだ。滿洲だつて、向ふの水溜では流れが囁いてゐる。厚い氷も解けだした。一枚の青い草役も時には流れる。しかし、そんな事はどうでもいゝ。私が見てゐるのは、この赤い砂地だけなのだ。開拓民だつて、冷い砂の中埋れてしまふ。

そんなからだは、どこに置いてもいゝのだ。砂の中にじつと寢て居よう。それはそんなものだ。あゝ、昔と云ふものがあつたらうかまことにうかぬ顏でさう言ふ。正直になることだ。たゞ正直になることだ。鳥のことだつて知らないのだ。いくら行つても砂ばかり、この砂は困つたものだ。本當に困つたものだ。砂は砂なのだ。あゝ、あの鳥奴！こゝではたつた一羽になつてゐる。不思議にあれでも鳥だ。うむ、待てよ。あの鳥も、ひよつとすると、この土から出て來たのではないかも知れぬ。

あゝ、ほら、風のやうに流れてゐる。そら、彼奴も迷つてゐるのかも知れない。

寫眞
永樂町三
大和寫眞館
電(3)五一五三

興安病院
代表電話(2)五九一一番
新設 産婦人科 科長 折島磐

△業務改善資料（五月號）（滿鐵總裁室能率班）

△滿洲法律時報（第四號）（新京豐樂路二二六、滿洲法律時報社、二角）

本欄紹介希望の新刊は本社編輯局宛一部御送附相成度し（係）

呼吸器の強化には
榮養と休養を

激しい作業や事務で抵抗力が弱つたからだは、結核その他の病菌の溫床となり易い……結核を豫防するには、先づ休養と榮養とを充分に與へることが第一です

若し疲れたからだに休養を與へず酷使を續けたり、體內に榮養＝ビタミンＡＤが不足したのを氣附かずに居ると皮膚や呼吸器の抵抗が弱り病菌の侵入を受けます

これに反し、常に動物性脂肪の食物を攝り、體內にビタミンＡＤを豐富に蓄積してをくと、皮膚は光澤を帶び粘膜は濕潤性を保ち、呼吸器の防壁を强め、結核の病菌が附着しても、これを反撥することになります。

夏でも樂に服める

ＡＤ補給にはハリバが第一です

老大魚の肝臟に蓄積された濃厚なＡＤを油塊のまゝ糖衣粒としたもの……一粒は一匙の肝油又は十餘個の球に相當し、臭くなく、お腹にもたれず夏も樂々服めます

ＡＤを…毎粒正確且つ均等に含有することはハリバの誇りです。最近の科學的裝置たる分光寫眞、放射線寫眞に依つて單位を測定し品質の萬全を期してをります。

一日量
百粒三圓九十錢
五百粒十二圓五十錢

東京・大阪 田邊商店

HV387

リーグ戰を觀る　一般席から
慘敗に嘆聲滿つ
餘りに弱き滿洲國

滿洲國電々戰

兒玉公園の球場に柳のはな綿絮が飛ぶ頃になつた、ファンが待つてゐたリーグ戰が愈よ始まるのだ、スコアを通して見た戰績でなく觀客と共に喜び共に悲しむ一般席からの觀戰記を書き綴らうと第一日の廿六日球場に足を運んだ始球式に野球とあまり縁の無い滿鐵新京支社長平島理事がマウンドに立つたので捕手まで屆くかなと案じてゐた所案に相違してスポリと眞中を通して鮮かに捕手のミットに納まつた所なぞ、一家のチームを率ゐて意氣揚々たる星野長官よりもずつとうまい、觀客一同大喜びで拍手を送る

× ×

さて第一戰電々對滿洲國、電々は豫想の如く西村が投手板を踏んだのに對し、滿洲國は失禮な言分ではあるが何れ劣らぬどんぐり栗の背くらべの中から何人を選ぶかと見てゐると岡本の登場である

やれ〳〵何時まで續くかと思つてゐると第一打者稻田が見事三振をくつてしまつた、愛すべき好漢稻田がこれは意外と言ふ樣な顏をして眼をパチパチさせてゐるのを見てこの分なら案外滿洲國が奉天で昭和製鋼所に勝つた勢に乘じて西村攻略第一陣を承まはるのかなと滿洲國ファンならずともチョッピリ心樂しいものを抱いたが、何とこれが二十一對零なんていふべら棒なゲームに終つたのだから、又も繰返すが滿洲國ファンならずとも馬鹿々々しくなつて來て文句の一つも言つてみたくなるといふもの

× ×

いやはや腑甲斐ないとも何とも言ふことの出來ない如何に西村が一枚加はつたとは言へ奉天滿倶に慘敗した電々陣に一指をも觸れることの出來なかつたのだから滿場呆れて「もういけません」と開いた口も塞がらぬといふ有樣、一ファン嘆じて曰く「あゝ、これでは優勝はやはり電々か、さうきまつてしまつてはこれからのリーグ戰が一向に面白くないや」と、この嘆聲は後の電業對滿倶がすんでから街にゾロ〳〵流れ出し歸途一寸一パイとどつかでビールの滿をひいた時にも皆の口の端に上つてゐたのだから滿洲國選手達その夜の寢覺めが惡かつただらうと思ふがどんなものであつたらうか

電業の家族會議　滿倶を誑かす

第二戰電業對滿倶が始まると、弱い者に味方するのが日本人の常とか、若い元氣は滿ちてはゐるが、一枚看板大田原投手が健鬪しようが、その中にはバラ〳〵と崩れ出すかの如き滿倶の方に聲援が送られる、わざわざ牡丹江から出て來たといふ人も居るのだから滿倶たるものどうしてもこの一戰をものにせずばなるまい、この氣持が通じてか最初の中は毎回走者を出してファンの期待に副つたが無爲無策のこのチームはすぐに試合上手な電業軍に乘ぜられてしまつて得點することが出來ない

第四回山中四球、小林のバンドが安打になつて、山本の二飛に送られ走者二、三壘を占めると觀客席がワッと湧く、電業陣が外野の三人を除いて內野の六人が投手を中心に集つて家族會議だ、何事かヒソ〳〵と協議して散ると次の打者鈴木に對する第一球に杉田三壘手バンドを警戒する如き態度でグッと前進する、これにつられて走者山中が壘を離れると緒方遊擊手がサッと三壘に入つて見事捕手よりの牽制に山中が憤死する、家族會議の成果がこんな所にあつたのかとファン達涙を流すこと

× ×

次の五回一死で谷島が三壘を、森谷が二壘を占めて又も四回と同じ態勢になつたと見るや又も電業陣に家族會議が始まりさうだ、觀客席が「ミットモナイゾ」と湧くので殘り惜しさうに別れたが、何か盛んに暗號をお互に送つてゐる、諒解がなつたか、何も知らぬ顏をして電業の野手達定位置についたが

これまた見事に會議の結果が實現して森谷が二壘に投手牽制球で死んだ、一度ならぬ二度の失敗逓續、その上に六回電業に一點を先取されてしまつて滿倶陣すつかり聲無しい最初の中は雀の學校みたいにチイチイパッパと味方に氣勢を添へたり敵に聲をかけて意氣を沮喪させようとするので、ファン達「なるほど、二十歳以下の子供達のチームだわい、可愛い所あるよ」なんて言つてゐたが、この沈默に陷つてしまつたのを見て「なるほど二十歳以下の子供達のチームだわい可愛い所あるよ」と同じセリフを用ひてこの若いチームを慰めてくれるのだが、如何せんこの沈默陣文字通り最後まで沈默してしまつてたうとう三對零で押切られてしまつた、電業の家族會議にすつかり乘ぜられてしまつた形で折角の大田原の健鬪も消されてしまつた

全國中等劍道戰
文部省が主催
『學聯』大會は解消協力

【東京發國通】武道審議會等を起して大いに日本精神作興に努め、又一方體錬局の創設で學校體育に新機軸を樹てんとしてゐる文部省では愈よ全國の中等學校劍道大會の主催に乘出して厚生省の向ふを張ることになり、廿五日附で各道府縣にこの旨の通牒を發した、全國の中等劍道大會は從來學生劍道聯盟が主催し既に相當の歷史と實績を擧げてゐるが、文部省主催實施に伴ひ學聯の大會は自然的に解消し學聯は全面的に文部省主催大會に協力することになつた、大會要旨左の如くである

一、時日及び場所＝八月三、四兩日國民體育館で行ふ

一、參加資格＝師範學校(本科生)中學校、實業學校各總當り法により試合を進め各級勝者を定め勝者十六校を勝殘法により決勝試合を行ふ、試合は凡て勝拔き一本勝負とす

新京籃球リーグ

新京籃球リーグ第四日は廿五日午後四時四十分から兒玉公園コートに於て左の二試合を擧行した

△學生部

第二國高 34 {18—18、10—10、6—2} 30 文化國高

△一般部

大興公司 51 {25—18、26—21} 39 中銀

第五日は廿六日午前十時から兒玉公園コートに於て左の試合を擧行した

△女子部

女子國高 26 {15—2、11—2} 4 華文女子

治安部 2（棄權）0 電々

△一般部

審計局 2（棄權）0 ユカリ倶

電業 26 {8—4、18—2} 6 產業部

醫大 39 {25—10、14—15} 25 地政總局

治安部 2（棄權）0 滿炭

交通部 2（棄權）0 電々

△番外試合

治安部 49 {23—6、26—4} 10 交通部

海軍記念日短艇競技 第二十五回海軍記念日を前に廿五日東京原宿の海軍館では日本海々戰記念展が開かれ、又同日隅田川では海軍記念日行事として短艇競技大會が催された

小兒科專門
太田醫院
新京神社南横　電③3839

汎太平洋大會米卓球代表出發

【サンフランシスコ廿六日發國通】六月上旬東京を皮切りに大阪、名古屋で開催される汎太平洋卓球選手權大會出場のアメリカ選手一行は廿五日當地出帆の龍田丸で日本遠征の途についた

比島レスリング二選手變更

【マニラ廿四日發國通】東亞大會フイリッピン・レスリング・バンタム級のフロレント、フエザー級マガロナ兩代表選手は都合により出場不可能となつたゝめ左の通り變更された

バンタム級ビスセラ、フエザー級コーシング

新本定價の半額

創業三十周年記念大景品！肉筆掛軸"瑞祥千羽鶴"無代進呈！

●急告　名著・珍版書・稀覯本を山積の上、新本半額！空前の大特賣に付賣切れぬうち大至急直接讀書新聞社新本半額部宛御註文を願ふ。三冊以上は代金引換大歡迎！ハガキ一枚でスグ發送す。其他振替小爲替郵券も宜し。然も大特價の上金五圓以上お買上には左掲の大家春畊畫伯肉筆掛軸「瑞祥千羽鶴」を無代進呈す「購入用」と必ず御明記あれ「荷造送料各一冊十四錢均一」

著者	書名	定價	半額
	大陸視察旅行案內	[illegible]	[illegible]
輸入解說	飛行機操縱讀本	[illegible]	[illegible]
十家票吹	維新烈士詩傳	[illegible]	[illegible]
	子供に聞かせる偉人の話	[illegible]	[illegible]
トルストイ	哲學讀本	[illegible]	[illegible]
四疆威著	日本犬の研究	[illegible]	[illegible]
藤田新雲	頭山滿一代記	[illegible]	[illegible]
菊池寬	日本英雄傳 五冊	[illegible]	[illegible]
有高巖	東洋史六講 上下	[illegible]	[illegible]
	村上浪六全集 十冊組	[illegible]	[illegible]
谷田安吉	歷代御陵巡り	[illegible]	[illegible]
岸田順次郎	武士道三千年	[illegible]	[illegible]
日中戰實記	航空部隊	[illegible]	[illegible]
事變大記錄	戰火に立つ	[illegible]	[illegible]
森田正夫	汪兆銘全傳	[illegible]	[illegible]
淺野彌太郎	人生百科全書	[illegible]	[illegible]
トルストイ	人生讀本	[illegible]	[illegible]
乃木希典	乃木修養訓	[illegible]	[illegible]
芥川龍之介外	大陸經營の先驅者を語る	[illegible]	[illegible]
木村莊太	農に生きる	[illegible]	[illegible]
藤澤榮一	世渡の道	[illegible]	[illegible]
戰時下の	式辭挨拶 演說辭典	[illegible]	[illegible]
	式辭挨拶五分間演說	[illegible]	[illegible]
祝賀弔慰	正しい挨拶仕方	[illegible]	[illegible]
スグ役立つ	祝賀弔祭演說	[illegible]	[illegible]
[illegible]	法律問答詳解	[illegible]	[illegible]
圓宮英宗	碧巖錄講話	[illegible]	[illegible]
和田儀俊	菜根譚講話	[illegible]	[illegible]
新井石禪	般若心經講話	[illegible]	[illegible]
田中貢	乞食桃水	[illegible]	[illegible]
大學館	國文學講座 六冊組	[illegible]	[illegible]
松平靜	枕草紙詳解	[illegible]	[illegible]
平田篤伴	新訂平家物語	[illegible]	[illegible]
細貝香塘	杜詩鑑賞	[illegible]	[illegible]
同	唐詩の鑑賞	[illegible]	[illegible]
沼田政子	新修歲時記	[illegible]	[illegible]
荒川臥骨	歲事記大觀	[illegible]	[illegible]
小島伊豆海	俳諧歲事記	[illegible]	[illegible]
四季類別	新選俳句辭典	[illegible]	[illegible]
內藤鳴雪	俳句作方味方	[illegible]	[illegible]
渡邊紅衣	川柳十二ケ月	[illegible]	[illegible]
旨百六十首	美文麗句辭典	[illegible]	[illegible]
松村英介	短歌用語辭典	[illegible]	[illegible]
安藤野雁	鑑賞啄木歌集	[illegible]	[illegible]
横山青娥	西行の生涯	[illegible]	[illegible]
岡本綺堂	鐵舟と次郎長	[illegible]	[illegible]
石坂洋次郎外	文學傑作選	[illegible]	[illegible]
木々高太郎小說	結婚問答	[illegible]	[illegible]
世界名作	現代世界名作選	[illegible]	[illegible]
女の一生	人形の家・妻戀夫人	[illegible]	[illegible]
同	椿姬・テス・初戀	[illegible]	[illegible]
同	復活血と砂赤と黑	[illegible]	[illegible]
平山蘆江	怪奇探偵傑作秘帖	[illegible]	[illegible]
	女一人 上下	[illegible]	[illegible]
	神佛靈妙開運秘書	[illegible]	[illegible]
小西久遠	立身觀相秘訣	[illegible]	[illegible]
中村風堂	人相手相神秘	[illegible]	[illegible]
	手相と指紋の神秘	[illegible]	[illegible]
人生と運命	手相と運命	[illegible]	[illegible]
同	家相と運命	[illegible]	[illegible]
同	相性と運命	[illegible]	[illegible]
同	姓名と運命	[illegible]	[illegible]
同	筆蹟と運命	[illegible]	[illegible]
島家秘藏	劍相秘傳	[illegible]	[illegible]
中村纐青	趣味の譯影	[illegible]	[illegible]
玉椿軒樂只	古今書畫便覽	[illegible]	[illegible]
濱田久道	ミレー畫集	[illegible]	[illegible]
	現代圖案カット大集	[illegible]	[illegible]
	近代圖案文字大集成	[illegible]	[illegible]
七筆ペン	常用漢字くづし方	[illegible]	[illegible]
	商業廣告圖案集	[illegible]	[illegible]
	實用ペン習字敎典	[illegible]	[illegible]
	和漢三體千字文集成	[illegible]	[illegible]
	ペン習字精解	[illegible]	[illegible]
いろは引	三體ペン字辭典	[illegible]	[illegible]
詳解	漢和大辭典	[illegible]	[illegible]
英語入	新辭林	[illegible]	[illegible]
松田武夫	實用明解辭典	[illegible]	[illegible]
植松安	いろは新辭典	[illegible]	[illegible]
中山博士和英併用	新式辭典	[illegible]	[illegible]
同	最新常用辭典	[illegible]	[illegible]
ペン字入	現代手紙大辭典	[illegible]	[illegible]
	ペン手紙文の書方	[illegible]	[illegible]
ペン字入	ペンはがき文書方	[illegible]	[illegible]
ペン字入	實用書翰辭典	[illegible]	[illegible]
ペン字入	新式書翰辭典	[illegible]	[illegible]
通信リーダ	基礎英語講座	[illegible]	[illegible]
發音假名附	新式英和辭典	[illegible]	[illegible]
獨習自在	支那語學び方	[illegible]	[illegible]
三週間速成	支那語會話	[illegible]	[illegible]
山川清	代數の初から	[illegible]	[illegible]
山崎猛一	中學一年代數	[illegible]	[illegible]
實力養成	中學二年代數	[illegible]	[illegible]
よくわかる	幾何の講義	[illegible]	[illegible]
河原隆五郎	商業簿記入門	[illegible]	[illegible]
國策資源	金銀鑛脈發見法	[illegible]	[illegible]
獨立開業	新商賣確實成功法	[illegible]	[illegible]
町村	農業技術者必携	[illegible]	[illegible]
增收秘訣	農作物一ケ年	[illegible]	[illegible]
實際飼育	養豚の秘訣	[illegible]	[illegible]
上原敬二	新らしい趣味の小庭園	[illegible]	[illegible]
林學博士	小庭園作り方	[illegible]	[illegible]
同	小住宅 園藝手引	[illegible]	[illegible]
同	家の改造庭の改造	[illegible]	[illegible]
增山新平	台所浴室便所設備	[illegible]	[illegible]
同	住宅建築構造圖解	[illegible]	[illegible]
同	室內設備構造圖解	[illegible]	[illegible]
圖解	住宅建築其設備	[illegible]	[illegible]
和洋	住宅間取實例圖集	[illegible]	[illegible]
伊藤虎三	建築標形圖案集成	[illegible]	[illegible]
三浦倘史	建築架構解法	[illegible]	[illegible]
	鐵筋コンクリート設計施工	[illegible]	[illegible]
中川保	電氣熔接法	[illegible]	[illegible]
機械工	ハンドブック	[illegible]	[illegible]
[illegible]	工業用語辭典	[illegible]	[illegible]
菊地愼太郎	旋盤工作入門	[illegible]	[illegible]
同	機械製圖入門	[illegible]	[illegible]
同	機械力學入門	[illegible]	[illegible]
同	ネジ切と計算法	[illegible]	[illegible]
同	ミリング作業入門	[illegible]	[illegible]
同	工業英語入門	[illegible]	[illegible]
同	工業數學入門	[illegible]	[illegible]
實用	齒車設計計算法	[illegible]	[illegible]
	手仕上組立測定法	[illegible]	[illegible]
	鍛金及製罐作業法	[illegible]	[illegible]
	鎔接と截斷作業法	[illegible]	[illegible]
石崎博士	新食餌療法	[illegible]	[illegible]
實驗食養	強健法と治病	[illegible]	[illegible]
青木學士	妙藥植物圖鑑	[illegible]	[illegible]
よくキク	藥草とお灸療法	[illegible]	[illegible]
名越白川	お灸自宅療法	[illegible]	[illegible]
貝原益軒	養生訓	[illegible]	[illegible]
	手を以て病氣を治す法	[illegible]	[illegible]
護身拳法	空手道入門	[illegible]	[illegible]
春木	新鋭カメラ入門	[illegible]	[illegible]
一ケ年應用	寫眞うつし方入門	[illegible]	[illegible]
春木	引伸作畫入門	[illegible]	[illegible]
大隈博誠	名前附方手引	[illegible]	[illegible]
運命開拓	墓相と姓名	[illegible]	[illegible]
小林博士	社交禮法圖解	[illegible]	[illegible]
一門禮儀	作法社交常識	[illegible]	[illegible]
和洋	結婚禮式の心得	[illegible]	[illegible]
現代社交	禮儀作法仕方	[illegible]	[illegible]
獨習自在	裁縫編物仕方	[illegible]	[illegible]
春陽軒	池坊流生花指南	[illegible]	[illegible]
	池の坊四季生花活方	[illegible]	[illegible]
高部八段	圖解 圍碁入門	[illegible]	[illegible]
瀬位四段	圍碁入門	[illegible]	[illegible]
岩佐七段	圍碁上達秘訣	[illegible]	[illegible]
瀬位四段	碁戰必勝秘訣	[illegible]	[illegible]
	圍碁死活と定石圖解	[illegible]	[illegible]

東京神田神保町一ノ廿　讀書新聞社新本半額部　振替東京五九二番

明けゆく東亞

本年度國民貯蓄の目標は百二十億圓と定められました。東亞の新秩序と强力日本建設の爲に、生活を一層刷新し、貯蓄の繼續的勵行につとめませう。

かゞやく保險

長期の貯蓄として、好適な、又、紀元二千六百年にはじまる意義深い記念貯蓄として、この際生命保險の御利用を切におすゝめ申上げます

日本生命

中央公論　六月特大号　一、一〇

日本政治の再編成（討論會）　出席者　三木清　林廣吉　矢部貞治　穗積七郎　風早八十二　石浜知行

（卷頭論文）政治と技術　石原純

歐洲戰局の進展と極東ミュンヘン　具島兼三郎

植民地再編成鬪爭下の蘭印　工藤幸劍

地中海をめぐる列强爭覇　金內良輔

重慶抗戰力の解剖（1重慶戰時經濟の現狀）　中西功

（日本戰時經濟研究3.）戰時農業論　經濟問題研究會

南京國民政府の新通貨問題　波多野鼎

利潤統制と技術の公開　交川有

國民性の改造（支那を視て來て）　三木清

米と府縣鎖國主義　阿部眞之助

利潤統制論　永田清

國民の聲　政府の應答
▶利潤統制を繞る問題
▶內申制入試への課題
▶中學校新入學制度に就いて
▶學生一人一研究の提唱
▶筋の立つ方策を示せ
▶新精動への註文

更めて戰爭を考へる（卷頭言）

東亞體育大會に就いて　鷲田成男

微熱（醫學隨筆）　岡治道

歐羅巴精神と獨乙精神　V・デュルクハイム

中原の春（隴海線視察記）　立野信之

面子　村上知行

空軍か海軍か　佐藤喜一郎

彷徨する支那映畫　辻久一

◆街の人物評論　大久保留次郎　榊山潤　山下龜三郎　高見順

本朝畫人傳2　奥原晴湖　村松梢風

あさくさの大人達　小川丈夫

父常陸山と相撲道　松澤はな子

一年間の回顧　桑木嚴翼

東鄉元帥の片影　谷口尚眞

（明治維新研究6.）新文化の創造　羽仁五郎

伊藤左千夫の歌論　齋藤茂吉

▶東京だより　▶上海だより

魚（口繪）　前田青邨

文學の三十年　宇野浩二

鮫洲（東京開港その二）　長谷川時雨

（文藝時評）運命の構造　岩上順一

詩　風景　岡本潤

歌　苦寺　吉井勇

句　長崎　山口誓子

一小說一　戰死　室生犀星　記代　榊山潤　覆水の記　宮地嘉六　結びつき　武田麟太郎

戰局歐洲　第2報　灰色の白日夢（在巴里）　小松清

勤勞奉仕奉天部隊入京

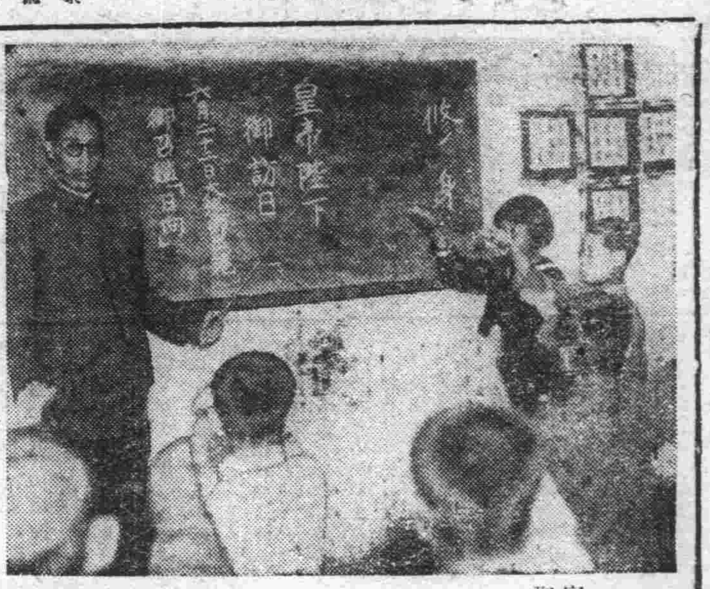

宮廷府御造營に尊い建設の聖鍬を揮ひまた南嶺の聖域に若人の熱と力を注いで勤勞の淨行を行ふ勤勞奉仕地方隊第二期生百六十名(奉天省代表)は大島監督に引率されて廿七日午後六時四十八分新京驛着列車で全員元氣一杯で來京したが、廿八日午前八時から協和會館の入所式に臨んだのち六月三日まで汗の淨行を續けることゝなつた

おゝと歡喜の眼

=皇帝陛下御訪日のニュース 聾啞の身にも盛事を祝福!

紀元二千六百年の意義深き年を迎へて日滿一德一心の畏き御心から皇帝陛下には再度御訪日の御旨仰せ出され全滿あげて感激と慶賀の擧をあげたが、滿赤經營新京聾啞學院でも聞えぬ耳物言はぬ口をもつ可憐な學童たちがこの盛事をわがことのやうに祝福、關係者を感銘させてゐる

廿七日の海軍記念日に同學院では記念日行事參加に先きだつて今回の御訪日を先生の口から詳しく說明したが、普通科生徒達は既に話を交はすまでに進んでゐても豫科生はやつと手眞似と口の恰好で判斷して納得する程度のもどかしい身ながら我らの皇帝陛下が日本へ行らつしやるときかされるや一同オォと奇聲あげて敎室一杯に歡喜を湧きたゝせ手眞似、筆談でもつと詳しく話して欲しいとせがむ情景は涙ぐましいほどであつた【寫眞は可憐な兒童の感激】

他人の米喰ふべからず

通帳制の原則

サラリーマンは須く腰辨で通へ

"晝飯註文"廢止運動

その昔月給生活者を腰辨と稱されてゐたが時代の推移によつて腰辨なる代名詞は抹殺されてしまつた形であつたが、六月一日を期して實施される米の通帳制度に關連して往時の腰辨時代を更び現出せしむべく市公署が中心となつて近くこの腰辨復活運動に乘り出す事になつた、これは通帳制度實施に當り市民の所用數量を申告せしめ、その單位を一家族の一日の所用數量を以つてしたが勤人の家庭では大部分が出勤先の食堂若くは飲食店等で晝飯を取る關係上その分だけが家庭配給と特殊配給(食堂、飲食店)と二重になり實際の所用數量に違算を生じて來るので配給統制上これ等の關係を整備すべく過般整備委員會で愼重に審議された結果家庭配給に主點を置く事が考慮され暫行的に特殊配給量を相當削減して行く方針を採つたもので市當局では特殊配給を抑制する一方需用側市民の自覺を促す事となり勤人は須らく腰辨で且つ家庭で食事を取ることを提唱する事になつた

なほこの趣旨を市民に徹底させる爲市公署牧山商工科長は六月四日家庭放送の時間に國都の臺所を預る奧さん方に呼掛ける事になつた

海軍記念日記念講演 昨夜西廣場俱樂部の盛況

需要者に便宜

米穀組合事務打合

國都全市民注視の的「米穀通帳制」の實施をいよいよ六月一日に控へて新京米穀配給組合では廿七日午後二時半から市內祝町太子堂に臨時總會を開催、都下百六十の米穀業者の參集を求めて種々事務的な打合せを行つたが市公署から牧山商工科長が出席、通帳配給方法などについて具體的な說明を行つたのち特に一般市民に對して不親切な態度をとらず飽くまで需要者側と協力して配給統制の實をあげるやう業者に勸告するところがあつた

各都市を股に搔ッ拂ひ

二十五日午後一時三十分頃東二條通を小型映寫機片手に潤步する慶南生れ東一條通二〇朴萬虎こと藤山正(二八)の擧動に不審を抱いた中央通署員は本署へ連行追及すると、朴は同日正午頃新京驛一、二等待合室で假睡中の日乃出町二ノ一二石川アパート野口留之助(三五)さんから該映寫機(價格二千圓)を窃取し賣込先を物色してゐたもので目下村井刑事係で餘罪追及中であるが、朴は牡丹江、哈爾濱、吉林、奉天各都市を股に搔ッ拂ひ專門に荒し廻つてをり被害額も二萬圓以上に上る見込

人妻自殺未遂

南湖第五代用官舍居住北海道天鹽苫前郡生れ花田トシ子(二二)=假名=さんは廿七日午後七時三十分頃夕食後家人の隙を見てリゾールを嚥下自殺を企てたのを夫が發見、市立醫院にかつぎ込み應急手當の結果一命は取止める模樣である、原因は病弱を悲觀してらしい

主食にかへれ

=滿系は從來の高粱こ粟に 轉換運動近く展開

興亞聖業下たくましい建設の意慾を發揮する滿洲國が建設計畫の一翼として農產物增產に拍車をかけてゐるとき、糧穀政策のうへに微笑ましい民族協和の新運動が具現されようとしてゐる即ち飛躍一途を辿る建設計畫のため全滿糧穀需給關係が農產物增產計畫の進捗にも拘らず動もすれば均衡を失せんとし殊に建國以來滿系大衆の民度向上著しくそのため滿系主食の高粱、粟から米食に轉向するもの急增し民食窮乏の聲が起りがちであつた これに對し全滿の米作は日系開拓民及び鮮農の努力により漸く增加してはゐるものの激增する需要を漸く補ひ得る程度なのでこゝに日系の混食奬勵と並んで滿系その他が出來るだけ米食を廢して從來の主食にもどらせようとの運動が一部に擡頭しはじめたのは興味深いことといはねばならない この運動を阻む一因としては高糧、粟等の從來の滿系主食糧穀が米に比して高價である點が考へられるが主張者達は糧穀當業者の斡旋民族協和の見地から是非とも實現したいと熱心に奔走して居り、その一人である平田新京專賣署副署長は語る

六月一日から米穀の通帳制が施行されるが、これは滿洲國にとつて結構なことである、これを機會に各民族固有の主食にかへつて貰ひたいものだ、例へば滿系大衆にあつては有產階級及び官吏は勿論のこと人夫に至る迄米を食べるやうになつたが、これは滿系の主食である高粱、粟の價格が米と比べて大體同一程度であるから自然に美味な米に轉食したものだと思ふ、最近は高粱、粟は主として工業方面に用ひられてゐるがこれは微々たるものでむしろ滿系本來の主食とだから一とけて用ひる方面に用ひられるまで「滿系主食轉換運動」といつたものを起し從來の主食である粟の價格を下げるため工業用として使用することを禁止するぐらゐの英斷措置が必要だと思ふこの點糧穀、穀粉兩會社と連絡をとり一刻も早く決定したいと目下交涉準備を進めてゐる

興亞奉公日に阿片斷禁行進

理善總會 街頭宣傳乘出し

全國理善勸戒煙酒總會では阿片斷禁に關する宣傳に大童の活動を續けてゐるが來る六月一日興亞奉公日を期して同會員約三百名がブラスバンドを先頭に午前九時から東三馬路の總會を出發大馬路、南關、大經路、西五馬路、興運路に大行進を行ひ阿片の害毒及び斷禁必要の大々的街頭宣傳を行ふことになつた

なほ午後三時から協和俱樂部において禁煙總局長袁唐康氏及び首都本部職員唐紀之氏の講演會を開催、阿片斷禁の趣旨を一層徹底せしめるが首都本部職員袁鴻芳氏は得意の話術を揮つて紙芝居を演じ民衆に興味本位に阿片斷禁の要を說くことになつてゐる

本社主催 各個所對抗全新京軟式庭球

愈よ六月二日決行

國都庭球界のトップを飾る庭球マン待望の恒例、本社主催體聯新京事務局後援の第六回全新京各個所對抗軟式庭球大會は六月二日(日曜日)午前九時より白山公園コートに於て盛大に擧行することに決定した、本大會は名實共に新京に於ける最高權威ある大會として例年シーズン劈頭に行はれるものであつて大いに盛會が期待されてゐる、本年も左記要項により奮つて各團體の申込を希望する

一、日時 六月二日午前九時

一、場所 白山公園コート

一、一チーム 五組

一、試合方法 勝拔トーナメント式

一、申込締切 五月三十一日

一、申込場所 新京日日新聞社事業部

一、主將會議 六月一日(土)籤に依り組合せ決定(市公署第一會議室) 抽籤に依り組合せ決定

一、試合用ボールは主催者に於て用意す(但し練習用ボールは各チーム持)

窓口で掏らる

二十七日午前十一時五十分頃入船町一ノ一〇井手尾進(二六)さんは八島通郵政局窓口で洋服上衣ポケットから二ッ折財布(現金三十圓三十錢在中)を掏られて中央通署へ屆け出た

組合結成記念 關東軍へ獻金

新京京染呉服商組合から

新京京染呉服商組合は去る二月十五日結成され創立總會を催した際の剩餘金一百圓は何か意義ある事に充當することを申合せ會計係の手に保管中であつたが偶々五月例會の際同組合結成記念として在滿皇軍慰問に獻金することに決定、二十七日同組合長鄉原忠夫、副組合長荒木繁

聖戰美術展

=けふから蓋あけ

陸軍美術協會主催、關東軍滿洲國政府、滿鐵、協和會各特殊會社後援の聖戰美術展覽會は愈よ二十八日より國防會館を第一會場に寶山百貨店を第二會場に豪華な幕を開くことになつた

劉新專賣總局長、奉天稅務監督署長より專賣總局長に轉出した劉紹衣氏は卅日のあじあにて着任の筈

料理屋で暴れる

男、會計係福永善重郞の三氏本社へ來訪金一百圓也の小切手を寄託したので直ちに關東軍司令部へ關東軍恤兵費として獻金の手續を了した

廿七日午前零時市內歡樂地滿系料理店紅順堂で東新京驛前權太商店營業部勤務員田萬吉(三六)が關花(二二)ほか三人を相手に遊興中女の態度が氣に入らぬとて口論を生じビール瓶で前記關花ほか二人の頭部その他を毆打、治療三週間の重傷を負はせ巡邏中の長通路署員に逮捕された

秋田日滿技術第一期生・秋田日滿技術工藝成所第一期機械科生徒日滿系六十一名は二十七日午前七時五十四分來京した

サクラビール

櫻麥酒販賣株式會社大連出張所

端午節の小麥粉

町會から切符配給

來る六月十日は滿人には樂しみに待たれてゐる端午節の日である、この日市公署當局では滿人市民へのこよなき贈りものとして小麥粉を不足なく不平なく提供しようとの溫い親心から配給に一段の完璧を期して從來の配給制度を改め町會から切符を發行することゝした即ち小麥粉の配給は當初町會の手で實施好成績を收めたが、次いでこれを改め警察から袋を交付せしめることとして今日に至つた、然し米の通帳制配給は六月一日から實施するが、小麥粉の同制實施は幾分遲延を見七月頃から實施される筈で必然端午節には間に合はぬため取敢へず端午節には滿足させるやうにとの心遣ひから再び町會の手を經て切符制配給に改めることゝし市公署では曩に全市區長會議に提案了解を求めたもつとも同會議の席上區長側から暫定的のもので あるとしても再度改める切符制實施に對し警察當局との充分の了解を得ることを條件とするの意見が提出され、當局側は善處を約し市民の福祉のために々双方了解の上町會側は配給に萬遺憾なきやう積極的に活動を展開することゝなつた

そして待望の配給量は三萬六千袋で老幼男女を問はず一人に付三斤とし、五月三十一日附の申告に基く家族數に割當て指定商から配給されによつて切符を發行しそれを受けると言ふ順序である

產業振興の名案

發明題目募集

產業の劃期的開發を急務とする滿洲國であり乍ら發明に關しては未だ黎明期の域を脫せず產業振興の國策遂行に種々障碍を來してゐるので世に隱れた街の發明家出でよと叫んでゐる滿洲發明協會では今回產業振興に關する發明題目を一般から懸賞募集し、農業、林業、畜產、水產、電氣、化學全般、鑛業、機械、土木建築その他各產業部門の發明に關し名案はないか、科學の息ひつきはと全國民の智慧を集めることとなつた

△賞金=入選採用題目五十圓、選外採用のもの二十五圓(何れも篇數を定めず)△締切=六月三十日

なほ入選の名案題目は各專門研究機關に依囑して具體化への努力を行ふほか入選者の希望によつてはその發明を援助し發明思想涵養運動に一段の拍車をかけることとなつてゐる

劍道は電々 柔道電業優勝

海軍記念日武道戰

武道會新京支部主催第三十五回海軍記念日武道大會は二十七日午後一時西廣場小學校講堂に於て開催された參加團體劍道部三十、柔道二十五團體の火花散る熱戰力鬪はつぎ〳〵と展開され戰士一同正々堂々と全力を盡して最後まで戰つた結果劍道電々Aに柔道電業Aの頭上に優勝の榮冠は燦として輝き午後六時五十分有意義裡に本大會の幕を閉ぢた

▽劍道部優勝戰 (電々A)(京商軍)

先鋒○佐藤 胴 ×伊藤

×佐藤 面 ○藪本

×東 小手 藪本

○磯野 面(ヘ) 藪本

○磯野 面 金

○磯野 小手 中澤

×磯野 面大將 ○上原

×茅根 面 ○上原

大將○渡邊 面 ×上原

▽柔道部優勝戰 (電業A)(工鑛C)

先鋒○清水 引分け 張

○中川 振ひ腰 細川

○中川 振ひ腰 宋

○中川 引分け 關口

○田邊 振ひ腰 ×大將井上

電業大將坂中、副將關村不戰【寫眞は劍道熱戰】

滿俱復讐

野球リーグ第二日

新京野球リーグ第二日滿俱對電業第二回戰は廿七日午後四時三十五分兒玉公園球場に於て審判大辻(球)近藤、山本、古賀(壘)四氏で開戰、滿俱先攻、七對六の接戰で滿俱復讐す、閉戰七時、決勝戰は廿九日午後四時半より行ふ

滿 030011101—7

電 013002000—6

▼…滿俱は第二回大田原の二壘打がきつかけとなり前日と引較べて打棒揮り電業が繰出した小山、福村、宮崎の投手陣をよく打ちこなし確實に得點を重ねシーソーゲームを續けながら第九回に一點をよくものにしてこのゲームを贏ち得た

▼…電業も好調を續ける大田原をよく攻め追擊したが、投手力の開きは如何とも爲し難く敗退した、つたが失策の多いことゝ何かあると選手達が集まつて協議を始め試合時間を長めたことが缺點であつた

(滿)	(電)
打安犧盜振四失	
41 11 3 9 3 4	36 9 1 1 5 2 7

木林上原中鹿谷本島 鈴小三大山齊森山谷 5831924 67 矢杉箸宍田浅白小福宮佐緒 野田野戸中原川山村崎藤方 7593328114 6

▼三壘打 三上、谷島、杉田、佐藤▼二壘打 大田原▼暴投 宮崎2、大田原▼捕逸 齋藤▼併殺(滿)1

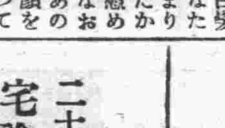

最高法院の河原書記官長の白髮を眺めてあなたは若い時あまり頭を使はれたからでせうと慰めるやうな變なおつや〳〵と血色のいゝ顏をつるりと撫でゝ若い時つて君まだ四十臺だよ

×

別に頭を酷使した譯でもないが、自然に斯う白くなつたのさ、然しどうせ一度は白くなるんだ、たゞ少し早かつただけに過ぎない、人生四十、苦勞はこれから、頭髮が白くなるやうなことにでもくはしてもこれならわかりやしないね……と

×

法院の書記官長なんて肩書は厳めしいが、南湖方面は新市街に遠く、新京神社のお祭りに、女子供が參拝に困難だらうと、この春祭に村の通拝所を設けるなど南湖は遙拜所を設けるなど村のいゝ世話役として村の衆から感謝されてゐる

けふの天氣 北東の風晴れたり曇つたり一時雨

きのふの氣溫 高 一九度 低 一一度二

御挨拶

謹啓晩春の砌皆々樣彌々御淸榮の御事と御喜び申上ます私事大新京並に雅壽園にて從業中は格別なる御引立を蒙り有難厚く御禮申上ます

今般新人の粹を聚め新しき營業方針の下に經營致す事になりましたので舊倍の御愛顧賜り度只管皆々樣の御聲援を御願申上度此處に略儀乍ら紙上を以て御挨拶申上ます

カフェー大陸 小林秀男

新京祝町三丁目(南廣場興銀横)

軍屬募集

一、事務雇員 各々若干名

筆生 內地人男子、女子にして年齡三十五歲未滿經驗の有無を問はず

齒科助手 但し市內に確實なる保證人を要す

調劑助手 待遇は面接時決定す

右希望者は自筆(代筆不可)履歷書携行來る二十九日午前八時來院せられ度

新京陸軍病院 電話(2)二七一六

貸家有り

當方大連櫻花台居住(八疊、六疊二間 四疊半)

新京より大連へ御引越の方と交換したし電話付きのまゝにても可

電話②一〇二八番 深澤へ

社員募集

一、男子社員 若干名 年齡學歷を問はず身體强健多少勞働に耐る內地人

一、女子見習社員 若干名 年齡十五歲以上學歷を問はず但し住込の事

右至急募集す給料其他面談(希望者は自筆履歷書持參午後來談あれ)

陸軍御用達 滿協洋行

新京入船町二丁目五番地 電話三一二七〇三番

貸家を求む

事務所向こ住宅向

株式會社 滿洲松尾鐵工廠 新京出張所

電話(三)三八八四番

歸院御通知

二十八日より平常通り診療申上候

宅診 午前八時より午後二時まで

往診 午後二時以後

新京長春大街三〇二

綠醫院

電(2)五五一〇〇二番

宇治茶 河久商店

三笠町二丁目 電(三)三二〇四番

店員募集

一、男店員 數名

右至急入用希望者は自筆履歷書持參午前中來店有度

興安大路三一二號

仁善堂藥局

優良 生石灰販賣

東滿鑛業株式會社

新京市入舟町四丁目七

電話③三三〇八番

フトン御仕立所

わた打直し、ミシン加工、寢具類

東一條通り五六(稻荷神社前)

近江屋フトン店

電話(3)五二〇三番

第一工場 打綿部 三笠町六

支店 奉天朝生町十番地

本格的活躍シーズンになりました

×

安直にして營養價値NOIのトンカツを召上つて下さい

×

スタンド式キッチン 末廣で

江戸つ子 トンカツ專門店 スエヒロ

電②一六三一番 (豐樂路三中井前)

第十六回日滿支美術展覽會

日時 自五月二十九日至六月一日 四日間 自午前九時至午後九時

會場 祝町 太子堂

品目 過去三千年間の美術書畫千餘點

主催 青井文藻堂

電③三四六四・六一六一

世紀の英雄 (59)

番 伸二
夏目 醇 畫

街の灯はるか（十）

キャバレーLの奴といふのは、みてゐるだけでも厭な奴であつた。默つてゐると、それだけで相手に妙な壓迫感を與へる悪い奴一流の不愉快さを持つてゐる。

おそらくキャバレーLの數々の用心棒のうちの一人で、無頼漢であらう。

『小僧ッ』

と、そ奴はいきなり純吉を呼び、顎でしやくつて直子を見乍ら、

『こいつか。歌唱ひを尋ぬて、キャバレーLに來たのは』

『こいつッて姐ちやんの事かい？』

純吉は、とぼけるのが上手かつた。初めから何を言ふんだこの人は、といふ表情である。

『へん「あたりに人の居ねえからは」つて科白の通りこの女の事さ。手前、とぼけると承知しねえぞ』

『姐ちやんなら、あゝたしかに、キャバレーLに行つたよ！』

直子はどきりとしてみる中に顔が蒼ざめて行つたし、相手は「矢張りさうか」といふ顔付きになつた

『……だけど、兄哥さん、間違へちやいけないよ。あたいと姐ちやんがキャバレーLに行つたのは一昨日の夜の事さ。あの時は兄哥さん、店に居なかつたね。

あゝ、言ひ忘れたけど、この姐ちやん、僕の新しいコンビで、直ちやんと言ふんだよ。その中に御店へ行つて一席御機嫌を伺はして貰ふからね。その時はよろしくおたのみします』

ませた言ひ方であつた。大人をぺろりと舐めてしまつてゐる言ひ草である。

『……それはさうと兄哥さん、唄ひ手と言へばね、御店に、ブルースを唄ふ治子つて人が居たろ、あの女、今どうしたんだい』

『手前、それ尋ねてどうする氣なのだ？』

男の表情がまたこはばつた。

『どうするつて事は無いけど、あのひとは僕によく小遣ひをくれたから想ひ出したのさ。優しい姐ちやんだつたな』

男はそれをきくと、舌打ち一つして、ポケットから銅貨を一つ摑み出し、

『ちえッ遠廻しの催促をしやがら。ほれ、金ならやるよ。やるからお前、あの歌唄ひの妹つてのをみつけたら乃公の所へ教へろよ』

銅貨はころ〳〵と轉がつて、少年のベンチの下へ入つてしまつた。

だが、少年はそれをちらりッとみたゞけで手を出さうともしない。

『兄哥さん、僕は公安線の人間ぢやないぜ。弱い女を探すなんて藝當はどうもぴつたりしないからな』

『おや、小僧からむ氣か。へん、生意氣を言ふとたゞで放つておかねえぞ。それ、もう一錢とれ』

と、言つて、男はポケットからとり出した銅貨を、力一杯少年の身體に叩きつけた。

ぴーりッと音がした。銅貨は半ズボンの下の膝小僧に強く當つた。みる〳〵中に黄色い痣になつて行く。

『何をするんだい』

『流しに金をやつて文句をつけられるのか。ふん、銅貨でわるけりや、ゲンコだぞ、生意氣な餓鬼だ。今度、妙にさからつたりやゝつこしい事を言つてみろ、ただでおかねえから』

どうしてかういふ相手といふのは殘忍な事を平氣でするのであらう。神經の何處かに缺陥があるに違ひない。

列車發着表

○大連方面に
△大連行 前二時三十分
△奉天行 六時十五分
△釜山行 八時
△奉天行 八時卅五分
△大連行 九時三十分
△營口行 十時三十分
△四平街行 十一時三十分
△奉天行 後一時五分
△大連行 一時四十分
△大連行 二時三十分
△大連行 三時廿五分
△四平街行 四時五十分
△釜山行 六時五十分
△四平街行 七時四十分
△大連行 九時四十分
△大連行 十一時十三分
△奉天行 十一時三十分

○哈爾濱方面行
△哈爾濱行 前三時四十三分
△德惠行 五時十五分
△哈爾濱行 六時三十分
△哈爾濱行 八時十分
△哈爾濱行 九時
△哈爾濱行 後十二時五十三分
△哈爾濱行 三時十五分
△哈爾濱行 五時三十分
△德惠行 七時十分
△哈爾濱行 十時卅五分
△牡丹江行 十一時四十五分

○圖們方面行
△吉林行 前七時五分
△羅津行 八時卅五分
△圖們行 九時四十五分
△吉林行 後一時
△牡丹江行 三時二十分
△吉林行 七時廿五分
△清津行 十時五分

○白城子方面行
△白城子行 前八時廿五分
△白城子行 十時五十五分
△前郭旗行 後五時三十分

○大連方面より
△大連發 前三時卅二分
△大連發 六時十八分
△奉天發 七時四十五分
△大連發 八時
△四平街發 八時四十六分
△四平街發 九時四十分
△四平街發 十時卅二分
△釜山發 十一時十二分
△奉天發 後十二時三十分
△大連發 三時
△大連發 四時二十分
△大連發 五時二十分
△營口發 六時四十八分
△大連發 八時二十分
△奉天發 九時廿五分
△釜山發 九時四十五分
△奉天發 十一時三十分

○哈爾濱方面より
△德惠發 前零時三十分
△哈爾濱發 二時二十分
△牡丹江發 六時五十四分
△哈爾濱發 前七時五十四分
△德惠發 十一時三十分
△哈爾濱發 後十二時五十分
△哈爾濱發 一時三十分
△哈爾濱發 三時十分
△哈爾濱發 六時四十分
△哈爾濱發 九時三十分
△哈爾濱發 十一時三分

○圖們方面より
△清津發 前七時五十二分
△吉林發 十一時廿四分
△牡丹江發 後二時十分
△吉林發 五時廿一分
△圖們發 八時四十分
△羅津發 九時三十分
△吉林發 十一時十五分

○白城子方面より
△前郭旗發 十二時一分
△白城子發 後六時卅二分
△白城子發 九時五分

大阪商船出帆

うらる丸 五月三十日
黑龍丸 六月一日
熱河丸 六月三日
吉林丸 六月五日
らぷらた丸 六月六日
うすりい丸 月 日
扶桑丸 月 日
鷲絲丸 月 日

門司、神戸行（午前十一時大連出帆）

三角、鹿兒島那覇行 大阿丸 五月廿四日 午後三時大連發

事務所＝大連、奉天、新京、哈爾濱、ハルビン・ビューロー で連絡切符發賣

折バコ 製造販賣 新京入船町四ノ一 國村洋行 電話③五三一三

胃病で…一番多い

胃酸過多症

胃が痛み胸がやける

わづかの原因でも、すぐ胸が焦けつくとか酸い液が込みあげるとか、曖氣が出るとか、そして食後か空腹時に胃が痛めば、すでに立派な胃酸過多症です。

これは、胃の粘膜に炎症が生じ、さらに胃の分泌腺が亢進して胃中に酸が過剰に出てゐるからです。

もし、胃の粘膜の炎症が悪化すると、重症の胃潰瘍、胃癌となる恐れがあり、頗る危險です。

評判の新胃腸藥トモサンは、今までの制酸劑とか鎭痛劑とちがひ

胃粘膜のカタル

先づ第一に、胃の粘膜に生じてゐる炎症と爛傷を、ちやうど創藥のやうに被覆してこれを健康粘膜に回復させ―

第二に、胃酸過多に最も害の多い胃中の過剰酸と種々の毒素、腐敗醱酵物を吸收して（重曹劑の如く中和するにあらず）大便中に排出するのが特長です。

此の二つの作用は、一時的の藥劑とちがひ、胃酸過多の病源を治療するのですから胸やけ、酸い液は勿論、胃の痛みも日に日に消退し、治りにくいと言はれてゐた慢性の胃酸過多も、これによつて本格的に快癒を早めるので頗る好評、最近は各方面でさかんに愛用されてゐます。

こんな症状の方に ―特に好適てす

一、胃酸過多症で慢性的に酸つぱい液の出る人、胃壁が荒てゐて胃部に灼熱感がある人、又は食後か空腹時に胃痛のある人

一、慢性胃カタルは、胃弱、胃下垂、胃擴張と殆んど同樣で、胃が張つたり、食慾がなく、時に食慾があつても食べられない人。

一、その外、酒、タベコとか甘い物、辛い物、脂ら物などが好きで、絶えず胃腸が惡く、どうしても治らない人。

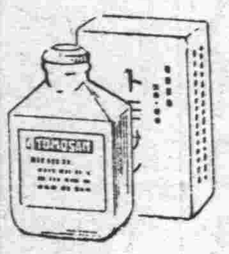

トモサン

輕症は十日分（七十錢）か一ケ月分（一圓五十錢）重症は三ケ月分（三圓七十錢）が好適です。各地の藥店及びデパート藥品部にあります。

トモサン説明書進呈

販賣元 東京市日本橋區本町三ノ一 友田合資會社

血液卽生命 病は血から

血を清く肌を若く氣を輕く身を温くするもの……

婦人病の血行療法

我々は多量に出血すると血の循環が止まるとかすれば忽ち死んでしまふ。血は生命そのものです。また血が濁れば病氣になる。古來「病は氣から」と言つてゐるのは、ひどく心配したり恐怖したりすると、血液の中に有害な毒素が發生し血行が惡くなるからで、結局「病は血から」起ると言ふが正しい。昔の醫者が婦人病を「血の道」と稱へたのも、至極適切だつたことだと考へられます。

月經の異常は無論のこと、下腹から腰へかけての差込むやうな痛みでも、手足の冷えでも、肩の凝きでも、頭痛、眩暈でも、皆全身の血液中の毒素や瘀血のために血行が惡くなるから起るのですから、外からの手當だけでなく、排瘀血の作用ある內服藥で治療しなければ、絶えず再發の苦を嘗め漸次惡化して、早く老け、子寶を得る力を失つてしまひます。

淋毒性の場合も、「フギナ式」の如き優秀な醫療器械を用ゐると同時に、血液內の殺菌洗淨とホルモン分泌の調整と、血行の促進淨化に最も有効な婦人藥から造られた「命の母」を服用してこそ、血を清く、肌を若く、氣を輕く、身を温くして、子寶のできる健康體を恢復することが何より確かで早いのです。

就職後の保健第一の時、婦人醫學博士を始め多數醫者の「命の母體驗記錄」を是非御覽下さい。左記宛ハガキでお申込の方へ進呈いたします。

命の母は普通藥なら一圓以上卅圓迄全國の藥店にあります。時に難聯の藥店で「加減命の母」は直接本舗から發送いたします。

東京市京橋區入舟町三 大阪市北區中崎町二四 合資會社 笹岡省三藥房

幸福子孫に及ぶ 特殊婦人病藥

命の母

運動會に 野遊會に 當店獨自の 行樂に

花見辨當 壽司辨當

が多大の好評を頂いて居ります 是非御利用下さい

料理仕出し

御相談に應じます

コップ酒・立喰壽司

第二 酒の源藏

興安通り三六（興安病院前向）

一歩進んだ婦科藥

惠乃玉

主治 コシケ、月經不順、タダレ、子宮內膜炎等

なぜ效く？ 科學療法…收斂、殺菌、鎭痛、保溫、ホルモン分泌促進作用有り、早く効くとの評判!!

全國の藥店に有り 定價

日日案內

貸金 三行一回金六十錢後 告示 一行一回金四十錢 廣告 五行一回金八十錢 十行一回金一圓六十錢

代書 とタイプ印書 一丁南卅堂 電③五一三六

看護婦 附添婦家政婦 求む 電③四五〇一

古物 丸八商店 電3六〇四一 胃町二ノ一八

ミシン 新古を不問、買入れ致します 知らせ次第參上致します 新京 佐久川 電2一八四二番

花環 戸川裝飾店 銀パレス前 電3 二六二三

カメラ修理 乾寫眞機店 電話3 三三九〇

新京大猫病院 南廣場南入滿鐵病院東側 東三條通 電3 三七〇一番

かし布團 新京東二條通（滿鐵醫院横）有田ドラック專賣所蒲團部

サック 風化し易く用をなさざる品多し御用は專門の當店に限る 富士町二ノ一五 生好堂 電3五四六七

古本 安價提供 高價買入 生長堂書店 ダイヤ街扇房亭隣り

失業路頭に迷ふ者 人を求めたき者 共に本會へ御申込下さい 新京東三馬路 電2一〇八五 自疆會 結婚媒介部

トラックに依る運搬 大和運輸公司 電話3六九〇八番 引越及建築土木科一般 農産物麻袋の準備有

古本買入 一冊の本も貴重な資源 寶山前 泰山書院 電（三）六五七八

淋病 婦人病・皮膚病 胃腸病・神經痛 其他一般慢性病 HS線療法 樂生堂療院 新京祝町二ノ四（西本願寺西隣）

紫雲社 看板 塗裝 新京大經路九四 電話2 二一六三番

タイプ印書 事務代行 圖面トレス 並 謄寫板 代行社 日本橋通八九番地 電3 三八四五

冬は あんま 遠近を問はず敏速に御伺ひ致します 愛北堂 電話3 二一五三 東二條通三九

家傳 お灸 あんま特設 清水堂鍼灸院 中央通滿洲棋院裏 電話③六七一七番

信用調査 結婚調査 事業調査 新京市中央通十三 新京興信公所 電話（3）三三五〇 二六二五

ほねつぎ 滿鐵病院東正門前 今辨慶整骨院 電話③五三六一番

建築用材料 シンダー 石炭ガラ 運搬付販賣 トラックに依る 貨物運搬 多少に不拘御用命の程を、早速御屆け致します 新京東大街一二一 高井公司 電2 七六九〇番

國都 メツセンジヤー社へ 信用 便利 安價 親切 迅速 何んでも御用達は 電②三九二九

かんばん 玉江 電③二八二八 新京キネマ前

特效藥 安心散 性病、花柳病・皮膚病 痔、節炎・神經痛 リウマチス 特効あり御試用を乞ふ 吉光堂療院 長通町二丁目十八番地 電3三七三六番

鍼灸 吉光堂療院 東二條通交番前

新時代の おちや 横濱屋 國立大會館 完全保溫 ダイヤ町下 電③四七一四 卸 一袋拾錢 簡易一翻金融

鍼 あんま 灸 高橋鍼灸科院 胃腸病、神經痛 神經衰弱、小兒諸病 花柳病、肋膜炎 中央通… 電③五八六五

電話賣買 電話金融 電話月賦販賣 岩見電話店 永樂町三丁目十一ノ四 八島小學校前 電3 三三七番

質 一つの御用は 荻本質店 ダイヤ街（九百番地）船町一丁目 電話（3）六二七

整骨 專門 末松接骨院 中央通り（中央派警察署前）電3 三三〇三番

割烹 温泉閣 新京ダイヤ街 電（3）五二八五 六二八五 御宴會は十名様以上 特に御相談 季節々々の味覚 專門料店

壽き燒 肉鳥專門 わかもと 電（3）五二八五 一九八八

電話及金融 高價買入 金融即時・長期秘密 月賦販賣 荻本電話店 新京入船町一ノ二ダイヤ街九番地

强勉出店 安大呂流 七福屋 入舟町一（ビル）電③5549